



แผนพัฒนาท้องถิ่น (พ.ศ.๒๕๖๑ - ๒๕๖๕)



องค์การบริหารส่วนตำบลท่าชุมพล

คำนำ

“แผนพัฒนาท้องถิ่น” หมายความว่า แผนพัฒนาขององค์กรปกครองส่วนท้องถิ่นที่กำหนด วิสัยทัศน์ ประเด็นยุทธศาสตร์ เป้าประสงค์ ตัวชี้วัด ค่าเป้าหมาย และกลยุทธ์ โดยสอดคล้องกับแผนพัฒนาจังหวัด ยุทธศาสตร์การพัฒนาขององค์กรปกครองส่วนท้องถิ่นในเขตจังหวัด แผนพัฒนาอำเภอ แผนพัฒนาตำบล แผนพัฒนาหมู่บ้านหรือแผนชุมชน อันมีลักษณะเป็นการกำหนดรายละเอียดแผนงาน โครงการพัฒนา ที่จัดทำขึ้น สำหรับปีงบประมาณแต่ละปี ซึ่งมีความต่อเนื่องและเป็นแผนก้าวหน้าและให้ หมายความรวมถึงการเพิ่มเติมหรือ เปลี่ยนแปลงแผนพัฒนาท้องถิ่น

องค์การบริหารส่วนตำบลท่าชุมพล ได้ตระหนักถึงความจำเป็นและความสำคัญเกี่ยวกับการจัดทำแผนพัฒนาท้องถิ่น จึงจัดทำแผนพัฒนาท้องถิ่น (พ.ศ.๒๕๖๑-๒๕๖๕) ขึ้น ซึ่งถือปฏิบัติตามระเบียบกระทรวงมหาดไทย ว่าด้วยการจัดทำแผนพัฒนาขององค์กรปกครองส่วนท้องถิ่น พ.ศ.๒๕๔๘ แก้ไขเพิ่มเติมถึง (ฉบับที่๓) พ.ศ.๒๕๖๑ ข้อ ๑๗ โดยผ่านกระบวนการจัดทำประชาคมท้องถิ่น และสอดคล้องกับแผนพัฒนาจังหวัด ยุทธศาสตร์การพัฒนาขององค์กรปกครองส่วนท้องถิ่นในเขตจังหวัด แผนพัฒนาอำเภอ แผนพัฒนาตำบล แผนพัฒนาหมู่บ้านหรือแผนชุมชน อันมีลักษณะเป็นการกำหนดรายละเอียดแผนงานโครงการพัฒนาที่จัดทำขึ้นสำหรับปีงบประมาณแต่ละปี ซึ่งมีความต่อเนื่องและเป็นแผนก้าวหน้า องค์การบริหารส่วนตำบลท่าชุมพลหวังเป็นอย่างยิ่งว่าแผนพัฒนาท้องถิ่น (พ.ศ.๒๕๖๑-๒๕๖๕) ฉบับนี้ จะได้ใช้เป็นแนวทางการจัดทำงบประมาณประจำปีและตอบสนองความต้องการของประชาชนในเขตองค์การบริหารส่วนตำบลท่าชุมพลได้อย่างมีประสิทธิภาพต่อไป

องค์การบริหารส่วนตำบลท่าชุมพล

มิถุนายน ๒๕๖๒

สารบัญ

หน้า

ส่วนที่ ๑	สภาพทั่วไปและข้อมูลพื้นฐาน	
	๑. ด้านกายภาพ	๑
	๒. ด้านการเมืองการปกครอง	๑
	๓. ประชากร	๒
	๔. สภาพทางสังคม	๓
	๕. ระบบบริการพื้นฐาน	๔
	๖. ระบบเศรษฐกิจ	๔
	๗. ศาสนา ประเพณี วัฒนธรรม	๖
	๘. ทรัพยากรธรรมชาติ	๖
ส่วนที่ ๒	ยุทธศาสตร์องค์กรปกครองส่วนท้องถิ่น	
	๑. ความสัมพันธ์ระหว่างแผนพัฒนาระดับมหภาค	๘
	๒. ยุทธศาสตร์ขององค์กรปกครองส่วนท้องถิ่น	๑๔
	๓. การวิเคราะห์เพื่อพัฒนาท้องถิ่น	๑๗
ส่วนที่ ๓	การนำแผนพัฒนาสี่ปีไปสู่การปฏิบัติ	
	๑. ยุทธศาสตร์การพัฒนาและแผนงาน	๒๔
	๒. บัญชีโครงการพัฒนาท้องถิ่น	๒๕
ส่วนที่ ๔	การติดตามและประเมินผล	
	๑. การติดตามและประเมินผลยุทธศาสตร์	๗๓
	๒. การติดตามและประเมินผลโครงการ	๗๓
	๓. สรุปผลการพัฒนาท้องถิ่น	๗๔
	๔. ข้อเสนอแนะในการจัดทำแผนพัฒนาท้องถิ่นในอนาคต	๗๕

ส่วนที่ ๑ สภาพทั่วไปและข้อมูลพื้นฐาน

๑. ด้านกายภาพ

๑.๑ ที่ตั้งของหมู่บ้านหรือชุมชนหรือตำบล

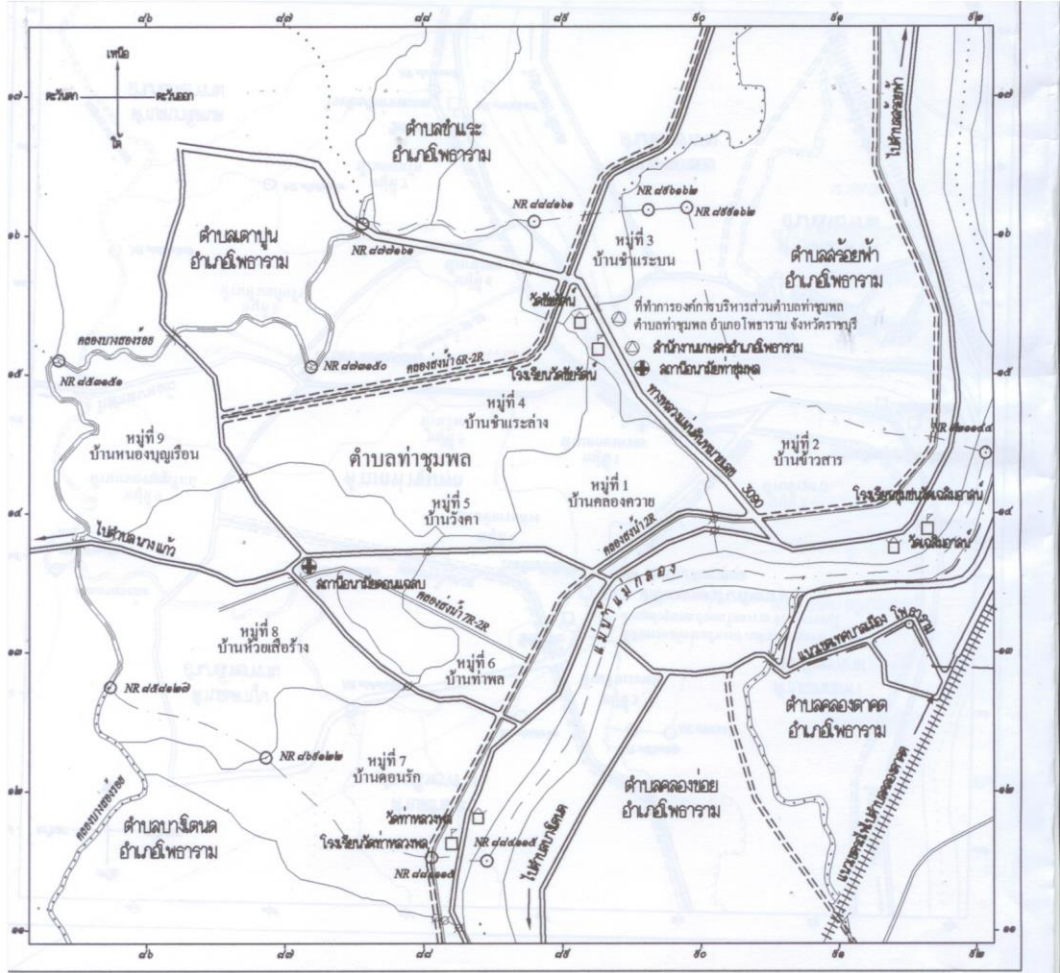

ตำบลท่าชุมพล เป็นตำบลที่ตั้งอยู่ในเขตการปกครองของอำเภอโพธาราม จังหวัดราชบุรีมีจำนวนหมู่บ้านทั้งสิ้น ๙ หมู่บ้าน ได้แก่ หมู่ ๑ บ้านคลองควาย หมู่ ๒ บ้านข้าวสาร หมู่ ๓ บ้านชำระบน หมู่ ๔ บ้านชำระล่าง หมู่ ๕ บ้านวังคา หมู่ ๖ บ้านท่าพล หมู่ ๗ บ้านดอนรัก หมู่ ๘ บ้านห้วยเสือเือง หมู่ ๙ บ้านหนองบุญเรือน มีระยะทางห่างจากอำเภอโพธาราม ประมาณ ๕ กิโลเมตร เนื่องจากตำบลท่าชุมพล มีขนาดพื้นที่ประมาณ ๑๑,๙๑๒.๕๐ ไร่ (๑๙.๐๖ ตารางกิโลเมตร)

๑.๒ ลักษณะภูมิประเทศ

มีสภาพพื้นที่เป็นที่ราบลุ่ม ดินแม่น้ำแม่กลองและยังมีลำคลองสายเล็กๆ จำนวนมากทำให้มีน้ำตลอดปี พื้นที่จึงเหมาะสำหรับการเพาะปลูกหรือประกอบอาชีพทางเกษตรกรรม มีแม่น้ำแม่กลองเป็นแม่น้ำสายหลักไหลผ่าน ทางด้านทิศตะวันออกมีคลองบางสองร้อยไหลขนานทางด้านทิศตะวันตก มีระบบชลประทานแม่กลองฝั่งขวาครอบคลุมทั้งตำบล ตำบลท่าชุมพล มีอาณาเขตติดต่อ ดังนี้

ทิศเหนือ จดตำบลสร้อยฟ้า ตำบลชำระ และตำบลเตาปูน อำเภอโพธาราม จังหวัดราชบุรี

ทิศใต้ จดตำบลบางไทรนวด อำเภอโพธาราม จังหวัดราชบุรี

ทิศตะวันออก จดแม่น้ำแม่กลอง , เทศบาลเมืองโพธาราม อำเภอโพธาราม จังหวัดราชบุรี

ทิศตะวันตก จดคลองบางสองร้อย และเทศบาลเขาขวาง อำเภอโพธารามจังหวัดราชบุรี

๑.๓ ลักษณะภูมิอากาศ

ลักษณะภูมิอากาศของตำบลท่าชุมพลมีลักษณะอากาศไม่ร้อนจัด ไม่หนาวจัด อุณหภูมิเฉลี่ย ประมาณ ๒๗.๗ องศาเซลเซียส แบ่งได้เป็น ๓ ฤดู ได้แก่ ฤดูร้อนประมาณเดือน มีนาคม ถึง พฤษภาคม ฤดูฝนประมาณเดือนมิถุนายน ถึง พฤศจิกายน และฤดูหนาวประมาณเดือนธันวาคม ถึงกุมภาพันธ์

๑.๔ ลักษณะของดิน

ลักษณะดินของตำบลท่าชุมพล มีลักษณะดินบนเป็นดินร่วนปนทรายแฉะ ดินร่วนเหนียวปน ทรายแฉะ ดินร่วนหรือดินร่วนปนทราย สีน้ำตาล สีน้ำตาลเข้ม และสีน้ำตาลปนเทา ดินล่างมีลักษณะเนื้อ ดินและสีไม่แน่นอนขึ้นอยู่กับตะกอนที่น้ำพามาทับถมในแต่ละปี ซึ่งอาจแตกต่างกันเห็นได้ชัดเจน เนื้อดิน เป็นดินร่วนปนทรายแฉะ ดินร่วนหรือดินร่วนเหนียวปนทรายสลับกันไปมา สีน้ำตาลหรือสีน้ำตาลปน เหลือง

๒. ด้านการเมือง/การปกครอง

๒.๑ เขตการปกครอง

ตำบลท่าชุมพล แบ่งการปกครองออกเป็น ๙ หมู่บ้าน

๒.๒ การเลือกตั้ง

องค์การบริหารส่วนตำบลท่าชุมพล ประกอบด้วย สภาองค์การบริหารส่วนตำบล มีสมาชิกสภา องค์การบริหารส่วนตำบล จำนวน ๑๘ คน ซึ่งเลือกตั้งขึ้นโดยราษฎรผู้มีสิทธิเลือกตั้งในแต่ละหมู่บ้าน มีนายกองค์การบริหารส่วนตำบล ๑ คน ซึ่งมาจากการเลือกตั้งผู้บริหารท้องถิ่นโดยตรง การเลือกตั้งโดยตรงของ ประชาชนตามกฎหมายว่าด้วยการเลือกตั้งสมาชิกสภาท้องถิ่นหรือผู้บริหารท้องถิ่น

๓. ประชากร

๓.๑ ข้อมูลเกี่ยวกับจำนวนประชากร

มีประชากรทั้งสิ้น ๗,๐๔๑ คน แยกเป็น ชาย ๓,๓๔๘ คน หญิง ๓,๖๙๓ คน จำนวนครัวเรือน ทั้งสิ้น ๒,๑๘๓ ครัวเรือน (ข้อมูลเมื่อ ๑๔ พฤษภาคม ๒๕๖๒)

ตารางที่ ๑ แสดงจำนวนประชากรในแต่ละหมู่บ้าน(ข้อมูลเมื่อ ๑๔ พฤษภาคม ๒๕๖๒)
สำนักทะเบียนอำเภอโพธาราม)

หมู่ที่	บ้าน	ชาย	หญิง	รวม
๑	คลองควาย	๓๘๒	๔๑๖	๗๙๘
๒	ข้าวสาร	๕๔๒	๖๕๗	๑,๑๙๙
๓	ชำระบน	๓๕๒	๓๖๔	๗๑๖
๔	ชำระล่าง	๕๓๕	๕๗๕	๑,๑๑๐
๕	วังคา	๒๓๙	๒๔๒	๔๘๑
๖	ท่าพล	๓๕๐	๓๖๗	๗๑๗
๗	ดอนรัก	๒๐๑	๒๒๖	๔๒๗
๘	ดอนสมอ	๔๑๑	๔๕๐	๘๖๑
๙	หนองบุญเรือน	๓๓๖	๓๙๖	๗๓๒
	รวม	๓,๓๔๘	๓,๖๙๓	๗,๐๔๑

ที่	หมู่บ้าน	จำนวนประชากรขององค์การบริหารส่วนตำบลท่าชุมพล (เปรียบเทียบย้อนหลัง ๕ ปี)									
		พ.ศ. ๒๕๕๘		พ.ศ. ๒๕๕๙		พ.ศ. ๒๕๖๐		พ.ศ. ๒๕๖๑		พ.ศ. ๒๕๖๒	
		ชาย	หญิง	ชาย	หญิง	ชาย	หญิง	ชาย	หญิง	ชาย	หญิง
๑	คลองควาย	๓๘๒	๔๑๙	๓๘๔	๔๒๑	๓๘๑	๔๑๙	๓๘๑	๔๑๘	๓๘๒	๔๑๖
๒	ข้าวสาร	๕๔๓	๖๓๙	๕๕๓	๖๕๓	๕๔๕	๖๕๒	๕๔๔	๖๕๔	๕๔๒	๖๕๗
๓	ข้าแระบน	๓๕๕	๓๖๗	๓๕๔	๓๖๙	๓๕๘	๓๗๓	๓๕๔	๓๗๐	๓๕๒	๓๖๔
๔	ข้าแระล่าง	๕๔๙	๕๗๖	๕๔๐	๕๘๑	๕๔๑	๕๗๘	๕๓๗	๕๗๗	๕๓๕	๕๗๕
๕	วังคา	๒๓๘	๒๓๑	๒๓๒	๒๓๔	๒๓๘	๒๓๒	๒๔๑	๒๓๘	๒๓๙	๒๔๒
๖	ท่าพล	๓๖๕	๓๘๔	๓๕๗	๓๘๑	๓๕๕	๓๗๕	๓๕๐	๓๖๘	๓๕๐	๓๖๗
๗	ดอนรัก	๒๑๑	๒๓๔	๒๑๓	๒๓๖	๒๐๙	๒๓๓	๒๐๓	๒๒๙	๒๐๑	๒๒๖
๘	ดอนสมอ	๔๑๒	๔๔๐	๔๐๙	๔๓๖	๔๐๖	๔๔๑	๔๑๔	๔๔๖	๔๑๑	๔๕๐
๙	หนองบุญเรือน	๓๑๙	๓๗๖	๓๓๓	๓๙๐	๓๓๕	๓๙๒	๓๓๘	๓๙๑	๓๓๖	๓๙๖
รวม		๓,๓๗๔	๓,๖๖๖	๓,๓๗๕	๓,๗๐๑	๓,๓๖๘	๓,๖๙๕	๓,๓๖๒	๓,๖๙๑	๓,๓๔๘	๓,๖๙๓
		๗,๐๔๐	๗,๐๗๖	๗,๐๖๓	๗,๐๖๓	๗,๐๕๓	๗,๐๕๓	๗,๐๕๓	๗,๐๕๑	๗,๐๕๑	๗,๐๕๑

ตารางที่ ๒ แสดงช่วงอายุและจำนวนประชากรตามสำนักบริหารการทะเบียน กรมการปกครอง

แยกตามช่วงอายุ	หญิง(คน)	ชาย(คน)	หมายเหตุ
จำนวนประชากรเยาวชน	๗๓๑	๖๘๒	อายุต่ำกว่า ๑๘ ปี
จำนวนประชากร	๒,๑๘๖	๒,๑๓๘	อายุ ๑๘ - ๖๐
จำนวนประชากรผู้สูงอายุ	๗๖๙	๕๓๕	อายุมากกว่า ๖๐ ปี
รวม	๓,๖๘๖	๓,๓๕๕	รวมทั้งสิ้น ๗,๐๔๑

๔. สภาพทางสังคม

๔.๑ ด้านการศึกษา

ในพื้นที่ตำบลท่าชุมพล มีโรงเรียนประถมศึกษาจำนวน ๓ แห่ง ศูนย์พัฒนาเด็กเล็กจำนวน ๑ แห่ง ประกอบด้วย

โรงเรียนชุมชนวัดเฉลิมอาสน์ หมู่ที่ ๒ (นางสาวพรพิมล ศุภสกุลอาภาพิบูล ผู้อำนวยการ)

โรงเรียนวัดชัยรัตน์ หมู่ที่ ๔ (นางสาวไพบรมา ธรรมกิจวัฒน์ ผู้อำนวยการ)

โรงเรียนวัดท่าหลวงพล หมู่ที่ ๗ (นายชัยพร แสงมณีเดช ผู้อำนวยการ)

ศูนย์พัฒนาเด็กเล็ก อบต.ท่าชุมพล

๔.๒ ด้านสาธารณสุข

ในพื้นที่ตำบลท่าชุมพล มีโรงพยาบาลส่งเสริมสุขภาพตำบลจำนวน ๒ แห่ง ประกอบด้วย

โรงพยาบาลส่งเสริมสุขภาพตำบลท่าชุมพล (นางนภาพร พรหมสอน ผู้อำนวยการ)

โรงพยาบาลส่งเสริมสุขภาพบ้านดอนแลบ (นายภาสกร มัญญะหงษ์ ผู้อำนวยการ)

๔.๓ ด้านอาชญากรรม

ในพื้นที่ตำบลท่าชุมพล มีที่ทำการตำรวจสายตรวจชุมชนจำนวน ๑ แห่ง

๔.๔ ด้านยาเสพติด

องค์การบริหารส่วนตำบลท่าชุมพลร่วมกับอำเภอโพธารามในการบำบัดผู้ติดยาเสพติด

๔.๕ ด้านการสังคมสงเคราะห์

ในพื้นที่ตำบลท่าชุมพลมีกองทุนสวัสดิการชุมชนตำบลท่าชุมพลที่ก่อตั้งขึ้นเพื่อช่วยเหลือสมาชิกในตำบลท่าชุมพล โดยจัดสวัสดิการจำนวน ๑๒ เรื่อง ครอบคลุม ทั้งด้าน เกิด แก่ เจ็บ ตาย การศึกษา ภัยพิบัติจากธรรมชาติ และช่วยเหลือผู้สูงอายุและผู้พิการติดเตียง และสมาชิกที่เป็นบุคคลไร้ญาติและผู้ดูแล นอกจากนี้ยังมีกลุ่มฌาปนกิจต่างๆที่ช่วยเหลือด้านสมาชิกที่เสียชีวิต และมีกองทุนสวัสดิการสังคมฯ ของอบต.ท่าชุมพล ที่ให้บริการช่วยเหลือ ให้คำปรึกษากับประชาชนตำบลท่าชุมพล

๕. ระบบบริการพื้นฐาน

๕.๑ การคมนาคมขนส่ง

องค์การบริหารส่วนตำบลท่าชุมพลมีเส้นทางคมนาคม/ขนส่งสายหลักที่สำคัญ คือ ถนนโพธาราม-เขาขวาง เป็นถนน ๒ เลน ทั้งเที่ยวไป – กลับ เป็นถนนเส้นทางที่ใช้ในการคมนาคม / ขนส่งระหว่างตำบล และอำเภอใกล้เคียง การเดินทางมีความสะดวกสบาย

๕.๒ การไฟฟ้า

ตำบลท่าชุมพล มีหมู่บ้านทั้งหมด ๙ หมู่บ้าน และมีจำนวนครัวเรือนที่มีไฟฟ้าใช้คิดเป็นร้อยละแยกตามหมู่บ้านได้ดังนี้

- หมู่ที่ ๑ บ้านคลองควาย มีจำนวน ๒๗๒ ครัวเรือน ครัวเรือนที่มีไฟฟ้าใช้คิดเป็น ๑๐๐ %
- หมู่ที่ ๒ บ้านข้าวสาร มีจำนวน ๓๕๗ ครัวเรือน ครัวเรือนที่มีไฟฟ้าใช้คิดเป็น ๑๐๐ %
- หมู่ที่ ๓ บ้านชำระบน มีจำนวน ๒๕๙ ครัวเรือน ครัวเรือนที่มีไฟฟ้าใช้คิดเป็น ๑๐๐ %
- หมู่ที่ ๔ บ้านชำระล่าง มีจำนวน ๒๙๗ ครัวเรือน ครัวเรือนที่มีไฟฟ้าใช้คิดเป็น ๑๐๐ %
- หมู่ที่ ๕ บ้านวังคา มีจำนวน ๑๔๓ ครัวเรือน ครัวเรือนที่มีไฟฟ้าใช้คิดเป็น ๑๐๐ %
- หมู่ที่ ๖ บ้านท่าพล มีจำนวน ๒๓๖ ครัวเรือน ครัวเรือนที่มีไฟฟ้าใช้คิดเป็น ๑๐๐ %
- หมู่ที่ ๗ บ้านดอนรัก มีจำนวน ๑๓๑ ครัวเรือน ครัวเรือนที่มีไฟฟ้าใช้คิดเป็น ๑๐๐ %
- หมู่ที่ ๘ บ้านห้วยเสือร้าง มีจำนวน ๒๔๕ ครัวเรือน ครัวเรือนที่มีไฟฟ้าใช้คิดเป็น ๑๐๐ %
- หมู่ที่ ๙ บ้านหนองบุญเรือน มีจำนวน ๒๔๓ ครัวเรือน ครัวเรือนที่มีไฟฟ้าใช้คิดเป็น ๑๐๐ %

๕.๓ การประปา

ตำบลท่าชุมพล มีหมู่บ้านทั้งหมด ๙ หมู่บ้าน ทุกหมู่บ้านมีระบบประปาใช้ โดยจำแนกเป็นประปาหมู่บ้านแบบบาดาล จำนวน ๕ หมู่บ้าน และแบบประปาผิวดินจำนวน ๔ หมู่บ้าน

๕.๔ โทรศัพท์

ในเขตองค์การบริหารส่วนตำบลท่าชุมพลยังไม่มีสถานที่ให้บริการในการขอติดตั้งเลขหมายโทรศัพท์ประชาชนต้องไปขอใช้บริการที่สำนักงานองค์การโทรศัพท์ ส่วนใหญ่มีการใช้โทรศัพท์เคลื่อนที่กันมาก

๕.๕ ไปรษณีย์หรือการสื่อสารหรือการขนส่ง และวัสดุ ครุภัณฑ์

ในเขตองค์การบริหารส่วนตำบลท่าชุมพลยังไม่มีสถานที่ให้บริการการสื่อสารหรือการขนส่ง และวัสดุ ครุภัณฑ์

๖. ระบบเศรษฐกิจ

๖.๑ การเกษตร

ในพื้นที่ตำบลท่าชุมพลเหมาะสำหรับการทำเกษตรกรรม เนื่องจากมีระบบคลองชลประทานครอบคลุมทั้งตำบล และมีแม่น้ำและคลองธรรมชาติสายใหญ่ ขนาบหน้า – หลัง จึงมีพื้นที่ทำการเกษตร ไม่น้อยกว่า ๘๐ % ของพื้นที่ทั้งหมด ส่วนใหญ่ได้แก่การทำนา ทำสวนผัก – ผลไม้ การเลี้ยงสัตว์ทั้งสัตว์น้ำและสัตว์บก ที่เหลือประกอบอาชีพรับจ้างและประกอบธุรกิจส่วนตัว

๖.๒ การประมง

ในเขตองค์การบริหารส่วนตำบลท่าชุมพลจะมีหมู่บ้านที่ติดริมแม่น้ำแม่กลอง จำนวน ๔ หมู่บ้าน คือ หมู่ที่ ๑ บ้านคลองควาย หมู่ที่ ๒ บ้านข้าวสาร หมู่ที่ ๖ บ้านท่าพล และ หมู่ที่ ๗ บ้านดอนรัก โดยประชากรที่บ้านติดริมน้ำจะประกอบอาชีพทำประมงประเภทการเลี้ยงปลาน้ำจืด

๖.๓ การปศุสัตว์

ในเขตองค์การบริหารส่วนตำบลท่าชุมพลยังไม่มีสถานที่ให้บริการการปศุสัตว์

๖.๔ การบริการ

หน่วยธุรกิจ ในเขตองค์การบริหารส่วนตำบลท่าชุมพล

ปั้มน้ำมัน	๒	แห่ง
ถึงบนดิน(แบบลอด)	๘	แห่ง
ก๊าซหุงต้ม	๒	แห่ง
ร้านอาหาร	๒	แห่ง
ร้านมินิมาร์ท	๓	แห่ง

๖.๕ การท่องเที่ยว

ในพื้นที่องค์การบริหารส่วนตำบลท่าชุมพล มีทรัพยากรธรรมชาติที่อุดมสมบูรณ์ เป็นชุมชนเกษตรกรรมมีแม่น้ำแม่กลองและคลองบางสองร้อย ซึ่งเป็นแหล่งน้ำธรรมชาติที่สวยงาม ขนาบหน้า – หลัง สามารถพัฒนาเป็นสถานที่ท่องเที่ยวเชิงนิเวศน์ได้ อีกทั้งยังมีวัดที่มีสถาปัตยกรรมที่สวยงามอยู่ในตำบลถึง ๓ แห่ง คือ หมู่ที่ ๔ และหมู่ที่ ๖ เช่น

๑. พระวิหารแก้ววัดชัยรัตน์	หมู่ที่ ๔
๒. พระไสยาสน์ท่าชุมพล (พระนอน)	หมู่ที่ ๖
๓. กอบลินโฮมสเตย์	หมู่ที่ ๖
๔. ฟิง-เพ-ลา	หมู่ที่ ๑
๕. BAAN POON CAFE	หมู่ที่ ๑

๖.๖. อุตสาหกรรม

อุตสาหกรรมขนาดกลาง เช่น

- บริษัท คลอไลตี้ คอนกรีตแมนูแฟคเจอร์ จำกัด หมู่ที่ ๒ (ผลิตคอนกรีตสำเร็จรูป)
- บริษัท โอทีอาร์. ทอย จำกัด หมู่ที่ ๒
- บริษัทลึมน้ำเฮง เพาเวอร์ จำกัด หมู่ที่ ๓ (กิจการปิโตรเลียม)

- ร้านสกอร์เปียน หมู่ที่ ๖ (กิจการเกี่ยวกับสิ่งทอ, ตัดเย็บเสื้อผ้าสำเร็จรูป)
- บริษัท เอส.ซี.เอส อินดัสทรี จำกัด หมู่ที่ ๙ (ผลิตผ้าเบรกรถยนต์)
- บริษัท บุญพิรมณ์ ก่อสร้าง จำกัด หมู่ที่ ๔

อุตสาหกรรมขนาดเล็กหรืออุตสาหกรรมในครัวเรือนมีการกระจายทุกหมู่ เช่น

- ร้านอิตเบเกอร์ หมู่ที่ ๒ (ผลิตขนมปัง)
- อู่ต่อเรือยาว หมู่ที่ ๒ (ช่างเทคนิคภูมิปัญญาเรือยาว)
- โรงงานผลิตน้ำดื่ม ภูเขา หมู่ที่ ๑ (ผลิตน้ำดื่ม)

๖.๗ การพาณิชย์และกลุ่มอาชีพ

กลุ่มอาชีพผลิตน้ำพริกเผา

กลุ่มผู้ประกอบการกิจการฟาร์มเห็ด

กลุ่มผู้ประกอบการฟาร์มสุกร

๖.๘ แรงงาน

ในพื้นที่ตำบลท่าชุมพลประชาชนส่วนใหญ่ประกอบอาชีพการเกษตร ประมาณ ๘๐ % ได้แก่ การทำนา ทำสวนผัก - ผลไม้ การเลี้ยงสัตว์ทั้งสัตว์น้ำและสัตว์บก ที่เหลือประกอบอาชีพรับจ้างและประกอบธุรกิจส่วนตัว ในพื้นที่องค์การบริหารส่วนตำบลท่าชุมพลมีแรงงานต่างด้าวในพื้นที่บางส่วน

๗. ศาสนา ประเพณี วัฒนธรรม

ในพื้นที่ตำบลท่าชุมพลมีวัดจำนวน ๓ แห่ง คือ

๑. วัดเฉลิมอาสน์ หมู่ที่ ๒ (พระครูโชติสุวรรณคุณ เจ้าอาวาส)
๒. วัดชัยรัตน์ หมู่ที่ ๔ (พระอธิการประพัฒน์ เจ้าอาวาส)
๓. วัดท่าหลวงพล หมู่ที่ ๖ (พระครูสถิตธรรมวัฒน์ เจ้าอาวาส)

ในตำบลท่าชุมพลอนุรักษ์วัฒนธรรมประเพณีไทย วันสำคัญต่างๆ ในการยึดถือปฏิบัติ

๗.๑ การนับถือศาสนา

ในพื้นที่ตำบลท่าชุมพลส่วนใหญ่นับถือศาสนาพุทธ

๗.๒ ประเพณีและงานประจำปี

- ช่วงเดือนเมษายน งานสงกรานต์ผู้สูงอายุและสงกรานต์พระ
- กันยายน - ตุลาคม งานวันสารทไทย

๗.๓ ภูมิปัญญาท้องถิ่น ภาษาถิ่น

ในพื้นที่ตำบลท่าชุมพลมีภูมิปัญญาท้องถิ่นด้าน แพทย์แผนไทย การปั้นลายไทย อาหารไทย ขนมไทย เป็นต้น โดยภาษาที่ใช้สื่อสารเป็นภาษาถิ่นทั่วไป

๗.๔ สินค้าพื้นเมืองและของที่ระลึก

-

๘. ทรัพยากรธรรมชาติ

๘.๑ น้ำ

มีทรัพยากรธรรมชาติทางด้านแหล่งน้ำที่สามารถนำมาพัฒนาพื้นที่การเกษตร เช่น แม่น้ำแม่กลอง คลองบางสองร้อย คลองชลประทาน ฯลฯ

๘.๒ ป่าไม้

ในพื้นที่ไม่อยู่ในเขตป่าไม้

๙.๓ ภูเขา

ในพื้นที่ไม่มีภูเขา

๙.๔ ทรัพยากรธรรมชาติที่สำคัญขององค์กรปกครองส่วนท้องถิ่น

-

ส่วนที่ ๒

ยุทธศาสตร์การพัฒนองค์กรปกครองส่วนท้องถิ่น

๑. ความสัมพันธ์ระหว่างแผนพัฒนาระดับมหภาค

๑.๑ แผนยุทธศาสตร์ชาติ ๒๐ ปี

ยุทธศาสตร์ชาติ ระยะ ๒๐ ปี ประกอบด้วย ๖ ยุทธศาสตร์ ดังนี้

ยุทธศาสตร์ ๑ : ความมั่นคง

- (๑) เสริมสร้างความมั่นคงของสถาบันหลักและการปกครองระบอบประชาธิปไตย อันมีพระมหากษัตริย์ทรงเป็นประมุข
- (๒) ปฏิรูปกลไกการบริหารประเทศและพัฒนาความมั่นคงทางการเมือง ขจัดคอร์รัปชัน สร้างเชื่อมั่นในกระบวนการยุติธรรม
- (๓) การรักษาความมั่นคงภายในและความสงบเรียบร้อยภายใน ตลอดจนการบริหารจัดการความมั่นคงชายแดนและชายฝั่งทะเล
- (๔) การพัฒนาระบบ กลไก มาตรการและความร่วมมือระหว่าง ประเทศทุกระดับ และรักษาคุณภาพความสัมพันธ์กับประเทศ มหาอำนาจ เพื่อป้องกันและแก้ไขปัญหาความมั่นคงรูปแบบใหม่
- (๕) การพัฒนาเสริมสร้างศักยภาพการผนึกกำลังป้องกันประเทศ การรักษาความสงบเรียบร้อยภายในประเทศ สร้างความร่วมมือกับ ประเทศเพื่อนบ้านและมิตรประเทศ
- (๖) การพัฒนาระบบการเตรียมพร้อมแห่งชาติและระบบบริหาร จัดการภัยพิบัติ รักษาความมั่นคงของฐานทรัพยากรธรรมชาติ สิ่งแวดล้อม
- (๗) การปรับกระบวนการทำงานของกลไกที่เกี่ยวข้องจากแนวตั้งสู่ แนวนราบมากขึ้น

ยุทธศาสตร์ ๒ : การสร้างความสามารถในการแข่งขัน

- (๑) การพัฒนาสมรรถนะทางเศรษฐกิจ ส่งเสริมการค้าการลงทุน พัฒนาสู่ชาติการค้า
- (๒) การพัฒนาภาคการผลิตและบริการ เสริมสร้างฐานการผลิตเข้มแข็ง ยั่งยืน และส่งเสริมเกษตรกรรายย่อยสู่เกษตรยั่งยืนเป็นมิตรกับสิ่งแวดล้อม
- (๓) การพัฒนาผู้ประกอบการและเศรษฐกิจชุมชน พัฒนาทักษะผู้ประกอบการ ยกระดับผลิตภาพแรงงานและพัฒนา SMEs สู่สากล
- (๔) การพัฒนาพื้นที่เศรษฐกิจพิเศษและเมือง พัฒนาเขตเศรษฐกิจพิเศษชายแดน และพัฒนาระบบเมืองศูนย์กลางความเจริญ
- (๕) การลงทุนพัฒนาโครงสร้างพื้นฐาน ด้านการขนส่ง ความมั่นคงและพลังงาน ระบบเทคโนโลยีสารสนเทศ และการวิจัยและพัฒนา
- (๑) การเชื่อมโยงกับภูมิภาคและเศรษฐกิจโลก สร้างความเป็นหุ้นส่วนการพัฒนา กับนานาชาติ ส่งเสริมให้ไทยเป็นฐานของการประกอบธุรกิจ ฯลฯ

ยุทธศาสตร์ ๓ : การพัฒนาและเสริมสร้างศักยภาพคน

- (๑) พัฒนาศักยภาพคนตลอดช่วงชีวิต
- (๒) การยกระดับการศึกษาและการเรียนรู้ให้มีคุณภาพเท่าเทียมและทั่วถึง
- (๓) ปลูกฝังระเบียบวินัย คุณธรรม จริยธรรม ค่านิยมที่พึงประสงค์
- (๔) การสร้างเสริมให้คนมีสุขภาวะที่ดี
- (๕) การสร้างความอยู่ดีมีสุขของครอบครัวไทย

ยุทธศาสตร์ ๔ : การสร้างโอกาสความเสมอภาคและเท่าเทียมกันทางสังคม

- (๑) สร้างความมั่นคงและการลดความเหลื่อมล้ำทางเศรษฐกิจและสังคม
- (๒) พัฒนาระบบบริการและระบบบริหารจัดการสุขภาพ
- (๓) มีสภาพแวดล้อมและนวัตกรรมที่เอื้อต่อการดำรงชีวิตในสังคมสูงวัย
- (๔) สร้างความเข้มแข็งของสถาบันทางสังคม ทูตทางวัฒนธรรมและความเข้มแข็งของชุมชน
- (๕) พัฒนาการสื่อสารมวลชนให้เป็นกลไกในการสนับสนุนการพัฒนา

ยุทธศาสตร์ ๕ : การสร้างการเติบโตบนคุณภาพชีวิตที่เป็นมิตรต่อสิ่งแวดล้อม

- (๑) จัดระบบอนุรักษ์ รักรักษา ฟื้นฟูและป้องกันการทำลายทรัพยากรธรรมชาติ
- (๒) วางระบบบริหารจัดการน้ำให้มีประสิทธิภาพทั้ง ๒๕ ลุ่มน้ำ เน้นการปรับระบบการบริหารจัดการอุทกภัยอย่างบูรณาการ
- (๓) การพัฒนาและใช้พลังงานที่เป็นมิตรกับสิ่งแวดล้อม
- (๔) การพัฒนาเมืองอุตสาหกรรมเชิงนิเวศและเมืองที่เป็นมิตรกับสิ่งแวดล้อม
- (๕) การร่วมลดปัญหาโลกร้อนและปรับตัวให้พร้อมกับการเปลี่ยนแปลงสภาพภูมิอากาศ
- (๖) การใช้เครื่องมือทางเศรษฐศาสตร์และนโยบายการคลังเพื่อสิ่งแวดล้อม

ยุทธศาสตร์ ๖: การปรับสมดุลและพัฒนาระบบการบริหารจัดการภาครัฐ

- (๑) การปรับปรุงโครงสร้าง บทบาท ภารกิจของหน่วยงานภาครัฐ ให้มีขนาดที่เหมาะสม
- (๒) การวางระบบบริหารราชการแบบบูรณาการ
- (๓) การพัฒนาระบบบริหารจัดการกำลังคนและพัฒนาบุคลากรภาครัฐ
- (๔) การต่อต้านการทุจริตและประพฤติมิชอบ
- (๕) การปรับปรุงกฎหมายและระเบียบต่าง ๆ
- (๖) ให้ทันสมัย เป็นธรรมและเป็นสากล
- (๗) พัฒนาระบบการให้บริการประชาชนของหน่วยงานภาครัฐ
- (๘) ปรับปรุงการบริหารจัดการรายได้และรายจ่ายของภาครัฐ

๑.๒ แผนพัฒนาเศรษฐกิจและสังคมแห่งชาติ ฉบับที่ ๑๒

ยุทธศาสตร์ที่ ๑ : การเสริมสร้างและพัฒนาศักยภาพทุนมนุษย์

ยุทธศาสตร์ที่ ๒ : การสร้างความเป็นธรรมและลดความเหลื่อมล้ำในสังคม

ยุทธศาสตร์ที่ ๓ : การสร้างความเข้มแข็งทางเศรษฐกิจและแข่งขันได้อย่างยั่งยืน

ยุทธศาสตร์ที่ ๔ : การเติบโตที่เป็นมิตรกับสิ่งแวดล้อมเพื่อพัฒนาอย่างยั่งยืน

ยุทธศาสตร์ที่ ๕ : การเสริมสร้างความมั่นคงแห่งชาติเพื่อการพัฒนาประเทศสู่ความมั่งคั่งและยั่งยืน

ยุทธศาสตร์ที่ ๖ : การบริหารจัดการในภาครัฐ การป้องกันการทุจริตประพฤติมิชอบและธรรมาภิบาลในสังคมไทย

ยุทธศาสตร์ที่ ๗ : การพัฒนาโครงสร้างพื้นฐานและระบบโลจิสติกส์

ยุทธศาสตร์ที่ ๘ : การพัฒนาวิทยาศาสตร์ เทคโนโลยี วิจัย และนวัตกรรม

ยุทธศาสตร์ที่ ๙ : การพัฒนาภาค เมือง และพื้นที่เศรษฐกิจ

ยุทธศาสตร์ที่ ๑๐ : ความร่วมมือระหว่างประเทศเพื่อการพัฒนา

๑.๓ แผนพัฒนาภาค/แผนพัฒนากลุ่มจังหวัด/แผนพัฒนาจังหวัด

☞ ยุทธศาสตร์การพัฒนากลุ่มจังหวัดภาคกลางตอนล่าง ๑ (นครปฐม ราชบุรี กาญจนบุรี และสุพรรณบุรี) พ.ศ. ๒๕๖๑-๒๕๖๔

วิสัยทัศน์: “ศูนย์กลางการผลิตและการตลาดสินค้าภาคเกษตร อุตสาหกรรมปลอดภัย การท่องเที่ยวคุณภาพ และการค้าภาคตะวันตก”

พันธกิจ

๑. ปรับโครงสร้างการดำเนินงานทางเศรษฐกิจของชุมชน เกษตรกร วิสาหกิจชุมชน สหกรณ์ และวิสาหกิจขนาดกลางขนาดย่อม ให้มีความสามารถในการแข่งขัน ก้าวทันเทคโนโลยีรู้ทันบริบทโลก รอดพ้นกับดักรายได้ปานกลางสู่การมีรายได้ที่มั่นคง มั่งคั่งและยั่งยืน

๒. สร้างและประสานความร่วมมือในการพัฒนาเครือข่ายระหว่างภาคเอกชน ชุมชนประชาคม และภาครัฐรวมถึงเครือข่ายภายใน ในการพัฒนาส่งเสริมระบบดำเนินงานทางเศรษฐกิจและความมั่นคงในกลุ่มจังหวัด

๓. ปรับปรุง สนับสนุนและส่งเสริมการพัฒนาโครงสร้างพื้นฐาน และกิจกรรมอื่นๆ ที่เกี่ยวข้อง ที่มีการเชื่อมโยงกัน และการพัฒนาทางเศรษฐกิจร่วมกันของกลุ่มจังหวัด

๔. พัฒนาระบบติดตามและประเมินผล รวมถึงกลไกในการขับเคลื่อนโครงการ/กิจกรรมของกลุ่มจังหวัดให้บรรลุผลตามวัตถุประสงค์

ประเด็นยุทธศาสตร์ และเป้าประสงค์

ยุทธศาสตร์	เป้าประสงค์
ยุทธศาสตร์ที่ ๑ พัฒนาสินค้าเกษตร อุตสาหกรรม พาณิชยกรรม และบริการด้วยนวัตกรรมสู่มาตรฐานสากล	๑.พัฒนาสินค้า ผลิตภัณฑ์การเกษตร อุตสาหกรรมและบริการให้ได้คุณภาพสู่มาตรฐานสากล ๒.เพิ่มศักยภาพผู้ผลิตและตลาดสินค้าภาคการเกษตร พาณิชยกรรม อุตสาหกรรม สู่ประเทศไทย ๔.๐
ยุทธศาสตร์ที่ ๒ ศูนย์กลางการท่องเที่ยวเชิงอนุรักษ์ ประวัติศาสตร์ภาคตะวันตกและอารยธรรมทวารวดี	เพิ่มรายได้และจำนวนนักท่องเที่ยว
ยุทธศาสตร์ที่ ๓ พัฒนาและส่งเสริมการค้าชายแดนและการค้าผ่านแดนให้มีศักยภาพผลักดันเขตพัฒนาเศรษฐกิจพิเศษนำไปสู่การกระตุ้นให้เกิดการค้าการลงทุนระหว่างประเทศ	รายได้จากการจำหน่ายสินค้าและบริการเพิ่มขึ้น

☞ ยุทธศาสตร์การพัฒนาจังหวัดราชบุรี (พ.ศ. ๒๕๖๑ – ๒๕๖๕) (ฉบับทบทวนปี ๒๕๖๓)

วิสัยทัศน์ จังหวัดราชบุรี “เมืองเกษตรสีเขียว เศรษฐกิจมั่นคง สังคมมีความสุข”

จังหวัดราชบุรีได้กำหนดเป้าประสงค์รวม ๓ เป้าประสงค์รวม คือ

๑) จังหวัดมีการขยายตัวและความเข้มแข็งทางเศรษฐกิจ ความสามารถในการแข่งขันเพิ่มขึ้น

๒) ครอบครัวและชุมชนมีคุณภาพชีวิตที่ดี มั่นคง และลดความเหลื่อมล้ำการพัฒนาทั่วถึงทั้งจังหวัด

๓) ทรัพยากรธรรมชาติและสิ่งแวดล้อมมีความอุดมสมบูรณ์มากขึ้น มีต้นแบบการพัฒนาให้เป็นเมืองน่าอยู่ และเมืองที่การเติบโตทางเศรษฐกิจสีเขียว ภัยพิบัติทางธรรมชาติลดลง

ประเด็นยุทธศาสตร์ที่ ๑ การพัฒนาการเกษตรสีเขียวแบบครบวงจร และเมืองอาหาร คุณภาพที่เติบโตอย่างมั่นคง

กลยุทธ์ที่ ๑ พัฒนาการบริหารจัดการน้ำ ดิน และนวัตกรรมกรรมการทำการเกษตรเป็นมิตร
กับสิ่งแวดล้อม

กลยุทธ์ที่ ๒ ยกระดับการพัฒนาผลผลิต สินค้าเกษตรและอาหารสู่มาตรฐานเมือง
อาหาร เมืองสมุนไพรระดับสากล

กลยุทธ์ที่ ๓ สร้างสรรค์องค์ความรู้ นวัตกรรม และเทคโนโลยีการเกษตร ๔.๐ รองรับ
การเกษตรแห่งยุคดิจิทัล และการเกษตรแห่งอนาคต

กลยุทธ์ที่ ๔ ส่งเสริมและเร่งขยายผลแนวคิดการทำการเกษตรตามหลักปรัชญาของ
เศรษฐกิจพอเพียงให้เป็นรูปธรรมทั่วทุกพื้นที่เพื่อความมั่นคงทางอาหาร และการเกษตรที่
พึ่งตนเอง

กลยุทธ์ที่ ๕ พัฒนาเกษตรกร กลุ่มเกษตรกรให้เข้มแข็งด้วยตนเอง และมีสมรรถนะที่
เท่าทันการเปลี่ยนแปลงและแข่งขันได้

กลยุทธ์ที่ ๖ สร้างและพัฒนากิจการเกษตรที่มีคุณค่า และมูลค่าเพิ่ม แบบครบ
วงจร หนุนเสริมเศรษฐกิจเพิ่มค่าจากฐานการเกษตร

กลยุทธ์ที่ ๗ สร้างคุณค่า มูลค่าเพิ่ม จากฐานการเกษตรก้าวหน้าแบบครบวงจรสู่
อุตสาหกรรมเกษตรเติบโตอย่างยั่งยืนมิตรกับสิ่งแวดล้อม

ประเด็นยุทธศาสตร์ที่ ๒ การเสริมสร้างความมั่งคั่งทางเศรษฐกิจการค้า การบริการการ ท่องเที่ยว ด้วยนวัตกรรม และบริการที่มีมูลค่าสูง

กลยุทธ์ที่ ๑ เสริมสร้างความเข้มแข็งของอุตสาหกรรมการท่องเที่ยว ที่เติบโตจากชุมชน
เชื่อมโยงการท่องเที่ยวอาเซียนและเสริมสร้างเศรษฐกิจฐานการท่องเที่ยวด้วยบริการที่มีมูลค่าสูง

กลยุทธ์ที่ ๒ เสริมสร้างขีดความสามารถการแข่งขันในเชิงธุรกิจของภาคบริการ และเมืองการค้า
ที่มีศักยภาพทั้งฐานบริการเดิมและฐานบริการใหม่ เพื่อส่งเสริมให้เศรษฐกิจของจังหวัดเติบโตอย่าง
เข้มแข็ง

กลยุทธ์ที่ ๓ ส่งเสริมการพัฒนาเศรษฐกิจชุมชน และการสร้างอาชีพจากฐานธรรมชาติ
วัฒนธรรม และภูมิปัญญาท้องถิ่น

กลยุทธ์ที่ ๔ สร้างสรรค์นวัตกรรมทางการค้า การลงทุน การบริการ การท่องเที่ยว รองรับการ
ขับเคลื่อนยุทธศาสตร์ทางเศรษฐกิจ และการพัฒนาสู่สังคมดิจิทัล

กลยุทธ์ที่ ๕ พัฒนาโครงสร้างพื้นฐานเมืองการคมนาคม การขนส่ง การโลจิสติกส์ให้มีความ
ปลอดภัย รองรับการท่องเที่ยว การขับเคลื่อนเศรษฐกิจ การเติบโตของเมือง และการเชื่อมโยงการค้า
ชายแดน

ประเด็นยุทธศาสตร์ที่ ๓ การพัฒนาคุณภาพประชาชน และความมั่นคงในชีวิตด้วยหลัก ปรัชญาของเศรษฐกิจพอเพียง

กลยุทธ์ที่ ๑ เสริมสร้างวิถีชีวิตชุมชนเข้มแข็ง ชุมชนน่าอยู่ สันติสุขตามแนวทางของหลักปรัชญา
ของเศรษฐกิจพอเพียง

กลยุทธ์ที่ ๒ พัฒนาคนคุณภาพ เสริมสร้างขีดความสามารถประชาชนตลอดช่วงวัย ด้วยความรู้
และการพัฒนาการเรียนรู้ตลอดชีวิต

กลยุทธ์ที่ ๓ เสริมสร้างคุณภาพชีวิต ลดความเหลื่อมล้ำ ด้วยคุณภาพการบริการรัฐ และระบบสวัสดิการชุมชน มุ่งสู่ความเป็นเมืองสุขภาวะ

กลยุทธ์ที่ ๔ พัฒนาจังหวัดให้เป็นเมืองปลอดภัยในชีวิตและทรัพย์สิน ชุมชนมีความสงบเรียบร้อย น่ายุ่

กลยุทธ์ที่ ๕ พัฒนาระบบการบริหาร การบริการรัฐที่ทันสมัย มีคุณภาพรองรับการเติบโตของจังหวัด การเชื่อมโยงสากล และการเสริมสร้างธรรมาภิบาลเพื่อประชาชนเชื่อมั่น และวางใจ

ประเด็นยุทธศาสตร์ที่ ๔ การจัดการทรัพยากรธรรมชาติและสิ่งแวดล้อมที่สมดุล และใช้ประโยชน์อย่างยั่งยืน

กลยุทธ์ที่ ๑ เพิ่มความมั่นคงทางทรัพยากรทางธรรมชาติ ให้มีความอุดมสมบูรณ์ของระบบนิเวศ

กลยุทธ์ที่ ๒ พัฒนาการบริหารจัดการน้ำเพื่อการเกษตร การจัดการน้ำท่วม น้ำแล้ง เพื่อให้เกิดความสมดุลและยั่งยืน

กลยุทธ์ที่ ๓ เสริมสร้างความมั่นคงทางพลังงาน เพื่อการพึ่งตนเองของชุมชน เกษตรกร และพลังงานเพื่อการส่งเสริมการผลิตของอุตสาหกรรมสีเขียว

กลยุทธ์ที่ ๔ พัฒนานิเวศน์เมืองที่เป็นมิตรกับสิ่งแวดล้อม ลดขยะ ลดน้ำเสีย ลดมลพิษ ด้วยกลไกชุมชน และการจัดการแบบมีส่วนร่วม

๑.๔ ยุทธศาสตร์การพัฒนาขององค์กรปกครองส่วนท้องถิ่นในเขตจังหวัดราชบุรี

วิสัยทัศน์ “ เมืองน่ายุ่ เกษตรคู่สากล คนและชุมชนเข้มแข็ง สิ่งแวดล้อมดี

การศึกษาสาธารณสุขเด่น การท่องเที่ยวที่ยั่งยืน”

พันธกิจ

๑. พัฒนาระบบโครงสร้างพื้นฐาน สาธารณูปโภคและสาธารณูปการ
๒. ส่งเสริมระบบการวางผังเมืองรวมจังหวัดให้เป็นเมืองน่ายุ่
๓. ส่งเสริมการมีส่วนร่วมในการอนุรักษ์ทรัพยากรธรรมชาติและสิ่งแวดล้อมให้เป็นเมืองน่ายุ่
๔. ส่งเสริมและพัฒนาระบบการกำจัดขยะมูลฝอยและระบบบำบัดน้ำเสีย
๕. การรักษาความสงบเรียบร้อยและการป้องกันบรรเทาสาธารณภัย
๖. ส่งเสริมอาชีพและการดำเนินงานตามแนวทางเศรษฐกิจพอเพียง
๗. สนับสนุนและเสริมสร้างความเข้มแข็งทุกภาคส่วนในการพัฒนาท้องถิ่น
๘. ส่งเสริมคุณภาพชีวิตและการแก้ไขปัญหาสังคม
๙. ส่งเสริมพัฒนาระบบการศึกษา
๑๐. ส่งเสริมคุณธรรมและจริยธรรม
๑๑. ส่งเสริมภาคเกษตรกรรม อุตสาหกรรม
๑๒. ส่งเสริมการสาธารณสุข
๑๓. ส่งเสริมการศึกษา
๑๔. ส่งเสริมการศาสนา ศิลปวัฒนธรรม จารีตประเพณีและภูมิปัญญาท้องถิ่น
๑๕. การเตรียมความพร้อมเพื่อรองรับการเข้าสู่ประชาคมอาเซียน
๑๖. การประสานแผนพัฒนาท้องถิ่นและการบูรณาการการทำงานร่วมกัน
๑๗. ส่งเสริมภาคเกษตรที่ปลอดภัย

- ๑) ยุทธศาสตร์การพัฒนาที่ ๑ ด้านพัฒนาโครงสร้างพื้นฐาน สาธารณูปโภคและสาธารณูปการ
- พัฒนาระบบการคมนาคม การจัดการขนส่ง และไฟฟ้าสาธารณะ
 - พัฒนาแหล่งน้ำเพื่อการอุปโภค - บริโภคและการเกษตร ตลอดจนการป้องกันน้ำท่วมและภัยแล้ง
 - พัฒนาการวางผังการใช้ที่ดินให้เป็นเมืองน่าอยู่
- ๒) ยุทธศาสตร์การพัฒนาที่ ๒ ด้านส่งเสริมคุณภาพชีวิต
- ส่งเสริมคุณภาพชีวิตและการแก้ไขปัญหาสังคม
 - ส่งเสริมการศึกษา การศึกษาและการเรียนรู้
 - ส่งเสริมการสาธารณสุข สวัสดิการสังคม สวัสดิการชุมชนและนันทนาการ
 - ส่งเสริมอาชีพและการดำเนินงานตามแนวของเศรษฐกิจพอเพียง
- ๓) ยุทธศาสตร์การพัฒนาที่ ๓ ด้านการจัดระเบียบชุมชน/สังคมและการรักษาความสงบเรียบร้อย
- สนับสนุนการป้องกันและแก้ไขปัญหาเสพติด
 - ส่งเสริมประชาธิปไตย ความเสมอภาค สิทธิเสรีภาพและหน้าที่ของประชาชนเพื่อความ เป็นพลเมือง
 - การรักษาความสงบเรียบร้อยและการป้องกันบรรเทาสาธารณภัย
- ๔) ยุทธศาสตร์การพัฒนาที่ ๔ ด้านการวางแผน การส่งเสริมการลงทุน พาณิชยกรรมและการท่องเที่ยว
- การวางแผน การประสานแผนและการส่งเสริมการมีส่วนร่วมของประชาชนในการพัฒนาท้องถิ่น
 - ส่งเสริมการท่องเที่ยวท้องถิ่นและการค้าชายแดน
 - การเตรียมความพร้อมเพื่อรองรับการเข้าสู่ประชาคมอาเซียน
 - ส่งเสริมเศรษฐกิจชุมชน การพาณิชย์และการเสริมสร้างความเข้มแข็งในภาคการเกษตรและอุตสาหกรรม
 - การพัฒนาองค์กรและการบริหารจัดการบ้านเมืองที่ดี
- ๕) ยุทธศาสตร์การพัฒนาที่ ๕ ด้านการบริหารจัดการและการอนุรักษ์ทรัพยากรธรรมชาติและสิ่งแวดล้อม
- พัฒนาระบบการกำจัดและการบริหารจัดการขยะมูลฝอย
 - พัฒนาระบบบำบัดน้ำเสีย
 - การบริหารจัดการและอนุรักษ์ฟื้นฟูและปกป้องทรัพยากรธรรมชาติและสิ่งแวดล้อม การจัดการมลพิษต่าง ๆ
- ๖) ยุทธศาสตร์การพัฒนาที่ ๖ ด้านศิลปะ วัฒนธรรม จารีตประเพณีและภูมิปัญญาท้องถิ่น
- การส่งเสริมและอนุรักษ์ศาสนา ศิลปะ วัฒนธรรม จารีตประเพณีและภูมิปัญญาท้องถิ่น
 - ส่งเสริมให้ประชาชนมีความตระหนักในสถาบันชาติ ศาสนา พระมหากษัตริย์

ที่	ยุทธศาสตร์	ตัวชี้วัด
๒.	ยุทธศาสตร์การแก้ไขปัญหาความยากจน	๑. ประชาชนมีน้ำใช้อุปโภค บริโภคและทำการเกษตร ๒. ร้อยละของพื้นที่ที่น้ำท่วมลดลง ๓. ร้อยละของประชาชนที่พึงพอใจ ๔. จำนวนผู้เข้าร่วมอบรมมีความรู้เพิ่มขึ้น ๕. ประชาชนมีคุณภาพชีวิตที่ดี
๓.	ยุทธศาสตร์การพัฒนาทุนมนุษย์และสังคมที่มีคุณภาพ	๑. ร้อยละของคุณภาพชีวิตของประชาชนดีขึ้น ๒. จำนวนโครงการ/กิจกรรมเพื่อส่งเสริมพัฒนาทางการศึกษา ๓. ร้อยละของสถานที่ออกกำลังกาย ๔. ร้อยละของความพึงพอใจของประชาชน ๕. จำนวนโครงการ/กิจกรรมเพื่อส่งเสริมด้านศาสนาและวัฒนธรรม ๖. จำนวนโครงการ/กิจกรรมเพื่อเฉลิมพระเกียรติ ๗. จำนวนครั้งในการสนับสนุนกองทุนสวัสดิการชุมชน
๔.	ยุทธศาสตร์การจัดการทรัพยากรธรรมชาติและสิ่งแวดล้อม	๑. ร้อยละของผู้เข้าร่วมอบรมมีความรู้ความเข้าใจเพิ่มขึ้น ๒. จำนวนกิจกรรมในการกำจัดขยะ
๕.	ยุทธศาสตร์การพัฒนาระบบบริหารจัดการที่ดี	๑. จำนวนบุคลากรที่เข้าร่วมโครงการพัฒนาตนเอง ๒. ร้อยละความพึงพอใจของประชาชนต่อการดำเนินงานในการพัฒนาท้องถิ่น ๓. ร้อยละของความพึงพอใจในการทำงานของบุคลากรและการให้บริการ ๔. จำนวนวัสดุ อุปกรณ์ ครุภัณฑ์ในการปฏิบัติงาน
๖.	ยุทธศาสตร์การพัฒนาด้านการท่องเที่ยว	๑. จำนวนครั้งในการสนับสนุน ส่งเสริมด้านการท่องเที่ยวในจังหวัดราชบุรี

๒.๕ คำเป้าหมาย

ที่	ยุทธศาสตร์	เป้าหมาย
๑	ยุทธศาสตร์การพัฒนาเมืองและชุมชนน่าอยู่	๑. การพัฒนาด้านโครงสร้างพื้นฐาน โดยมุ่งสร้าง ซ่อมแซม ปรับปรุงระบบคมนาคมขนส่ง แหล่งน้ำ และสาธารณสุขอุปโภค สาธารณูปการ เพื่อความเป็นอยู่ที่ดีของประชาชน ๒. เพิ่มประสิทธิภาพการป้องกันและบรรเทาสาธารณภัย ๓. การอบรมให้ความรู้เรื่องยาเสพติดและสนับสนุนกิจกรรมเกี่ยวกับการป้องกันยาเสพติด
๒.	ยุทธศาสตร์การแก้ไขปัญหาความยากจน	๑. ส่งเสริมการเกษตร และสร้างอาชีพ เพื่อเพิ่มรายได้ให้กับประชาชน

ที่	ยุทธศาสตร์	เป้าหมาย
๓.	ยุทธศาสตร์การพัฒนาทุนมนุษย์และสังคมที่มีคุณภาพ	๑. พัฒนา ส่งเสริม สนับสนุนด้านการศึกษาในเขตพื้นที่ ๒. พัฒนา ส่งเสริม สนับสนุนด้านสาธารณสุขของตำบล การควบคุมโรคติดต่อ โรคระบาดในพื้นที่ ๓. การส่งเสริม พัฒนาคุณภาพชีวิตของผู้สูงอายุ ผู้พิการ และผู้ด้อยโอกาส กองทุนสวัสดิการชุมชน ๔. การส่งเสริม สนับสนุน งานศาสนา วัฒนธรรม ประเพณี และภูมิปัญญาท้องถิ่น ตลอดจนงานรัฐพิธีต่างๆ
๔.	ยุทธศาสตร์การจัดการทรัพยากรธรรมชาติและสิ่งแวดล้อม	การส่งเสริมการอนุรักษ์ทรัพยากรธรรมชาติแบบมีส่วนร่วมในการบริหารจัดการทรัพยากรสิ่งแวดล้อมอย่างมีประสิทธิภาพ
๕.	ยุทธศาสตร์การพัฒนาระบบบริหารจัดการที่ดี	พัฒนาขีดความสามารถในการให้บริหารประชาชน และการปฏิบัติงาน พัฒนาอุปกรณ์ เครื่องมือ เครื่องใช้ และสถานที่ในการปฏิบัติงาน เพื่อมุ่งสร้างประสิทธิภาพการบริหารจัดการองค์กรให้มีประสิทธิภาพ ประชาชนได้รับบริการที่มีคุณภาพมาตรฐาน การบริหารจัดการโปร่งใส ประชาชนมีส่วนร่วมในการพัฒนาท้องถิ่น
๖.	ยุทธศาสตร์การพัฒนาด้านการท่องเที่ยว	ส่งเสริมการท่องเที่ยว และอนุรักษ์วัฒนธรรมประเพณีท้องถิ่น

๒.๖ กลยุทธ์

๑. การพัฒนาระบบโครงสร้างพื้นฐาน ระบบสาธารณสุขปโภค-สาธารณสุขการ การป้องกันและบรรเทาสาธารณภัย และการป้องกันและแก้ไขปัญหายาเสพติด
๒. การสร้างความเข้มแข็งของชุมชน และสร้างรายได้ให้แก่ประชาชน
๓. การพัฒนาคุณภาพชีวิตความเป็นอยู่ การส่งเสริมกิจกรรมด้านการศึกษา ด้านศาสนา ศิลปวัฒนธรรม จารีตประเพณี และภูมิปัญญาท้องถิ่น
๔. การบริหารจัดการทรัพยากรธรรมชาติและสิ่งแวดล้อม
๕. การบริหารจัดการที่ดี และส่งเสริมสนับสนุนการมีส่วนร่วมของประชาชนในการพัฒนาท้องถิ่น
๖. การส่งเสริมการท่องเที่ยว

๒.๗ จุดยืนทางยุทธศาสตร์

จากประเด็นความเชื่อมโยงยุทธศาสตร์ที่สำคัญของยุทธศาสตร์ชาติ ๒๐ ปี แผนพัฒนาเศรษฐกิจและสังคมแห่งชาติฉบับที่ ๑๒ ยุทธศาสตร์กลุ่มจังหวัด ยุทธศาสตร์จังหวัด และยุทธศาสตร์การพัฒนาของอปท. ในเขตจังหวัด จะเห็นได้ว่ามีความเชื่อมโยงกันอย่างชัดเจนในการนำมาเป็นแนวทางกำหนดประเด็นยุทธศาสตร์การพัฒนาขององค์กรปกครองส่วนท้องถิ่น ซึ่งการกำหนดประเด็นยุทธศาสตร์การพัฒนาที่ชัดเจนจะเป็นการเตรียมการพัฒนา เป็นการนำภูมิคุ้มกันที่มีอยู่ พร้อมทั้งเร่งสร้างภูมิคุ้มกันในท้องถิ่นให้เข้มแข็งขึ้น

เพื่อเตรียมความพร้อม คน สังคม และระบบเศรษฐกิจของชุมชนให้สามารถปรับตัวรองรับผลกระทบจากการสภาวะการณ์เปลี่ยนแปลงได้อย่างเหมาะสม โดยให้ความสำคัญกับการพัฒนาคน สังคมเศรษฐกิจภายในชุมชนให้มีคุณภาพ ใช้ทรัพยากรที่มีอยู่ภายในชุมชนอย่างคุ้มค่าและเกิดประโยชน์สูงสุด รวมทั้งสร้างโอกาสทางเศรษฐกิจด้วยฐานความรู้ เทคโนโลยี นวัตกรรม และความคิดสร้างสรรค์ บนพื้นฐานการผลิตและการบริโภคที่เป็นมิตรต่อสิ่งแวดล้อม ซึ่งจะนำไปสู่การพัฒนาเพื่อประโยชน์สุขที่ยั่งยืนของชุมชนตามหลักปรัชญาของเศรษฐกิจพอเพียง องค์การบริหารส่วนตำบลท่าชุมพล จึงได้กำหนดจุดยืนทางยุทธศาสตร์ (Positioning) ไว้ ๖ ประเด็นยุทธศาสตร์ ดังนี้

๑. ยุทธศาสตร์การพัฒนาเมืองและชุมชนน่าอยู่
๒. ยุทธศาสตร์การแก้ไขปัญหาความยากจน
๓. ยุทธศาสตร์การพัฒนาทุนมนุษย์และสังคมที่มีคุณภาพ
๔. ยุทธศาสตร์การจัดการทรัพยากรธรรมชาติและสิ่งแวดล้อม
๕. ยุทธศาสตร์การพัฒนากระบวนการบริหารจัดการที่ดี
๖. ยุทธศาสตร์การพัฒนาด้านการท่องเที่ยว

๒.๘ ความเชื่อมโยงของยุทธศาสตร์ในภาพรวม

ในภาพรวมแล้วยุทธศาสตร์การพัฒนาขององค์การบริหารส่วนตำบลท่าชุมพลมุ่งพัฒนา ๖ ด้าน ได้แก่ ยุทธศาสตร์การพัฒนาเมืองและชุมชนน่าอยู่ ยุทธศาสตร์การแก้ไขปัญหาความยากจน ยุทธศาสตร์การพัฒนาทุนมนุษย์และสังคมที่มีคุณภาพ ยุทธศาสตร์การจัดการทรัพยากรธรรมชาติและสิ่งแวดล้อม ยุทธศาสตร์การพัฒนากระบวนการบริหารจัดการที่ดี และ ยุทธศาสตร์การพัฒนาด้านการท่องเที่ยว

๓. การวิเคราะห์เพื่อพัฒนาท้องถิ่น

๓.๑ การวิเคราะห์กรอบการจัดทำยุทธศาสตร์ขององค์กรปกครองส่วนท้องถิ่น

ผลการวิเคราะห์สภาพแวดล้อม และศักยภาพการพัฒนาขององค์การบริหารส่วนตำบลท่าชุมพล โดยการทำ SWOT Analysis วิเคราะห์จุดแข็ง จุดอ่อน โอกาส อุปสรรค ทั้งภายในและภายนอกมีดังนี้

๑. ด้านการบริหาร

จุดแข็ง(Strengths)	จุดอ่อน(Weakness)
มีการจัดโครงสร้างภายในที่เหมาะสมสอดคล้องกับภารกิจ	กฎหมาย ระเบียบ ข้อบังคับ มีการแก้ไขเปลี่ยนแปลงอยู่ตลอดเวลาทำให้เจ้าหน้าที่ผู้ปฏิบัติสับสน ปฏิบัติไม่ถูกต้อง
มีการแบ่งแยก/มอบหมายหน้าที่รับผิดชอบที่ชัดเจน	
บริหารจัดการโดยยึดหลักธรรมาภิบาล	
ส่งเสริมการมีส่วนร่วมของประชาชนในรูปแบบประชาคม	
บุคลากรมีความรู้ความสามารถในการปฏิบัติงานในระดับดี	
มีการจัดส่งบุคลากรเข้ารับการฝึกอบรมอย่างต่อเนื่อง	
มีแผนอัตรากำลังที่เหมาะสมกับโครงสร้างอำนาจหน้าที่	

โอกาส(Opportunity)	อุปสรรค(Threats)
เป็นภารกิจอำนาจหน้าที่ตามกฎหมายของอปท.	กฎหมาย ระเบียบ ข้อบังคับ มีมากเกินไป ขาดความยืดหยุ่นไม่เหมาะสมกับภารกิจ
	ระยะเวลาในการจัดสรรงบประมาณ เงินอุดหนุนของรัฐบาล ไม่แน่นอน
	การถ่ายโอนภารกิจทำให้มีภาระงานเพิ่มขึ้นแต่ไม่มีบุคลากรรองรับและงบประมาณได้เพิ่มเพียงเล็กน้อย ไม่สอดคล้องกับภาระงานที่เพิ่มขึ้น

๒.ด้านเศรษฐกิจ

จุดแข็ง(Strengths)	จุดอ่อน(Weakness)
ผู้บริหารท้องถิ่นให้ความสำคัญ	ขาดบุคลากรที่มีความรู้ความสามารถในการบริหารงานด้านเศรษฐกิจ และการพัฒนาอาชีพด้านต่างๆ

โอกาส(Opportunity)	อุปสรรค(Threats)
เป็นนโยบายที่รัฐให้ความสำคัญ	ค่าครองชีพสูง สินค้าอุปโภคบริโภคราคาแพง
พื้นที่อุดมสมบูรณ์ เหมาะแก่การทำเกษตร	ราคาผลผลิตทางการเกษตรราคาตกต่ำแต่ต้นทุนการผลิตสูง
	การใช้สารเคมีในการเกษตร
	ขาดการรวมกลุ่มของเกษตรกร การมีส่วนร่วม

๓.ด้านสังคม

จุดแข็ง(Strengths)	จุดอ่อน(Weakness)
ผู้บริหารท้องถิ่นให้ความสำคัญ	ประชาชนขาดความตระหนักเรื่องปัญหาสุขภาพจิต ศิลปวัฒนธรรมประเพณีไทยถูกละเลยจากเยาวชน
เป็นภารกิจ อำนาจหน้าที่ตามกฎหมายของอปท.	

โอกาส(Opportunity)	อุปสรรค(Threats)
๑.สาธารณสุข -มีรพ.ส่งเสริมสุขภาพประจำตำบล -มีอาสาสมัครสาธารณสุขของหมู่บ้าน	โรคติดต่อตามฤดูกาล เช่น ไข้เลือดออก
๒.ความปลอดภัยในชีวิตและทรัพย์สิน -ในตำบลมีสายตรวจตำบล และ อปพร. คอยดูแลความปลอดภัย	เจ้าหน้าที่ไม่เพียงพอและดูแลไม่ทั่วถึง
๓.ยาเสพติด -รัฐบาลให้ความสำคัญในการแก้ไขปัญหายาเสพติด	ความเข้มแข็งของสถาบันครอบครัว

๓.ด้านทรัพยากรธรรมชาติและสิ่งแวดล้อม

จุดแข็ง(Strengths)	จุดอ่อน(Weakness)
ผู้บริหารท้องถิ่นให้ความสำคัญ	ประชาชนขาดความตระหนักในการดูแล และบำรุงรักษาสิ่งแวดล้อมและทรัพยากรธรรมชาติ
เป็นภารกิจ อำนาจหน้าที่ตามกฎหมายของอปท.	ประชาชนไม่ตระหนักในการดูแลรักษาแหล่งน้ำ คูคลองระบายน้ำ

โอกาส(Opportunity)	อุปสรรค(Threats)
เป็นนโยบายที่ยุทธศาสตร์จังหวัดให้ความสำคัญ	แม่น้ำ ลำคลองมีวัชพืช เช่นผักตบชวา ก่อให้เกิดการ ตื้นเขิน

๓.๒ การประเมินสถานการณ์สภาพแวดล้อมภายนอกที่เกี่ยวข้อง

☞ การเปลี่ยนแปลงสำคัญที่ได้รับผลกระทบจากภายนอก

๑. การปรับตัวเข้าสู่ประชาคมเศรษฐกิจอาเซียน

ประชาคมเศรษฐกิจอาเซียน เป็นข้อผูกพันที่ทุกประเทศในภูมิภาคอาเซียนรวมทั้งประเทศไทยจะต้องดำเนินการให้เป็นไปตามข้อตกลง โดยมีประเด็นสำคัญคือ การเปิดเสรีการค้าสินค้า การเปิดเสรีการค้าบริการ การเปิดเสรีการลงทุน การเปิดเสรีด้านการเคลื่อนย้ายเงินทุน การเคลื่อนย้ายแรงงานฝีมืออย่างเสรี ตลอดจนการดำเนินงานตามความร่วมมือรายสาขาอื่น ๆ เช่น ความร่วมมือด้านเกษตรอาหารและป่าไม้ ความร่วมมือด้านทรัพย์สินทางปัญญา การพัฒนาด้านโครงสร้างพื้นฐานทั้งการคมนาคม เทคโนโลยีสารสนเทศและพลังงาน ความร่วมมือด้านเหมืองแร่พาณิชย์ อิเล็กทรอนิกส์ ความร่วมมือด้านการเงิน ความร่วมมือด้านวิสาหกิจขนาดกลางและขนาดย่อม ประชาคมเศรษฐกิจอาเซียนจึงเป็นโอกาสของประชาชนทุกสาขาอาชีพที่จะได้รับประโยชน์ องค์กรปกครองส่วนท้องถิ่นจึงจำเป็นอย่างยิ่งที่จะต้องเรียนรู้ ทำความเข้าใจ และชี้แจงให้ประชาชนได้รับทราบ เพื่อเป็นการเตรียมการในการเข้าสู่ประชาคมเศรษฐกิจอาเซียน

๒. ความมั่นคงทางอาหารและพลังงาน

ในสภาพการณ์ปัจจุบัน ความต้องการด้านอาหารที่ปลอดภัย และความต้องการพืชด้านพลังงานทั้งในระดับประเทศและตลาดโลกมีความต้องการสูงขึ้น ซึ่งเป็นผลกระทบที่มาจากการเปลี่ยนแปลงของสภาพภูมิอากาศและการเกิดสาธารณภัยที่มีระยะถี่และรุนแรงมากขึ้น ประกอบกับการขยายตัวของธุรกิจต่างๆ ในภาคอุตสาหกรรม ทำให้พื้นที่ในการทำเกษตรลดลง สถานการณ์ดังกล่าวจึงส่งผลดีที่จะทำให้จังหวัดราชบุรีได้รับประโยชน์ เนื่องจากพื้นที่จังหวัดราชบุรีไม่ได้รับผลกระทบจากเหตุการณ์สาธารณภัยมากนัก และการเกษตรของจังหวัดราชบุรีส่วนใหญ่เป็นการผลิตพืชอาหารเป็นสำคัญ สถานการณ์นี้จึงเป็นโอกาสที่จะองค์กรปกครองส่วนท้องถิ่นในจังหวัดราชบุรีใช้เป็นแนวทางการพัฒนาการเกษตรปลอดภัย เพื่อเพิ่มมูลค่าและรายได้แก่เกษตรกร ซึ่งจะส่งผลให้เกษตรกรที่อยู่ภายในท้องถิ่นได้รับประโยชน์จากนโยบายดังกล่าว

๓. ความก้าวหน้าทางเทคโนโลยี

ปัจจุบันความก้าวหน้าทางเทคโนโลยีเข้ามามีบทบาทสำคัญต่อการผลิตทั้งด้านเกษตรกรรม อุตสาหกรรม และการบริการ เพื่อเป็นการลดต้นทุนและเพิ่มมูลค่าของสินค้า เป็นผลต่อศักยภาพการพัฒนา การแข่งขัน ตลอดจนความก้าวหน้าทางเทคโนโลยีสารสนเทศ ซึ่งจะมีผลกระทบทั้งที่เป็นโอกาสและภัยคุกคามทางด้านสังคม จังหวัดราชบุรีจำเป็นต้องมีการปรับตัวอันเนื่องมาจากการเปลี่ยนแปลงดังกล่าว เช่น การถ่ายทอดเทคโนโลยีการผลิต เพื่อการปรับปรุงระบบการผลิตต่อหน่วยให้สูงขึ้น ตลอดจนจะต้องสร้างภูมิคุ้มกันรองรับกระแสการเปลี่ยนแปลงทางวัฒนธรรมอันเป็นต้นทุนการพัฒนาทางสังคมของจังหวัดราชบุรี ดังนั้นองค์กรปกครองส่วนท้องถิ่นซึ่งเป็นหน่วยงานราชการที่อยู่ใกล้ชิดประชาชนมากที่สุดจึงมีหน้าที่ในการส่งเสริมการพัฒนาด้านเทคโนโลยีภายในชุมชน

ความเชื่อมโยงยุทธศาสตร์การพัฒนาจังหวัดกับยุทธศาสตร์การพัฒนาของ อปท.

โครงสร้างความเชื่อมโยงแผนยุทธศาสตร์การพัฒนาขององค์การบริหารส่วนตำบลท่าชุมพล พ.ศ.๒๕๖๑-๒๕๖๕

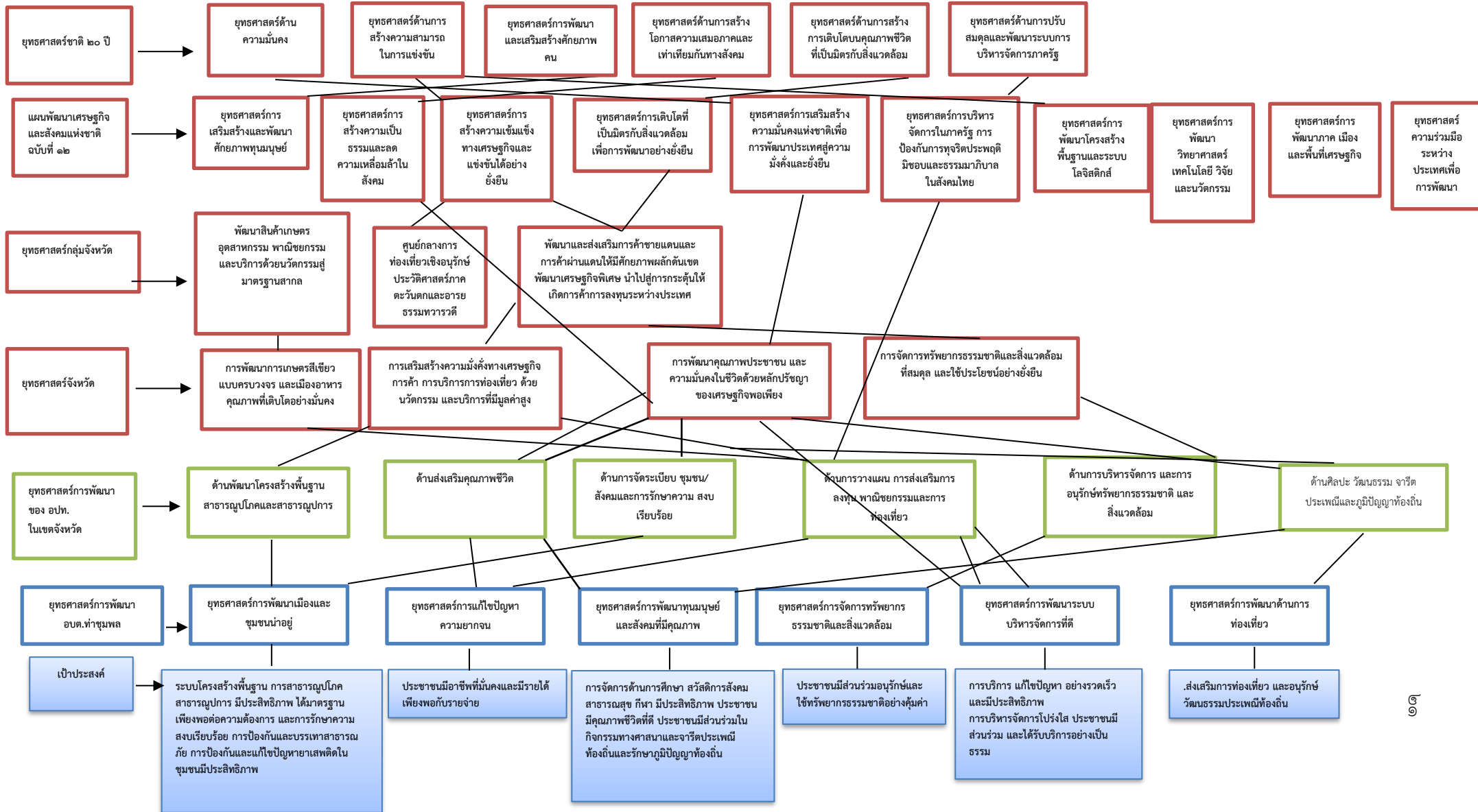

โครงสร้างเชื่อมโยงแผนยุทธศาสตร์การพัฒนาขององค์การบริหารส่วนตำบลท่าชุมพล พ.ศ.๒๕๖๑-๒๕๖๔(ต่อ)

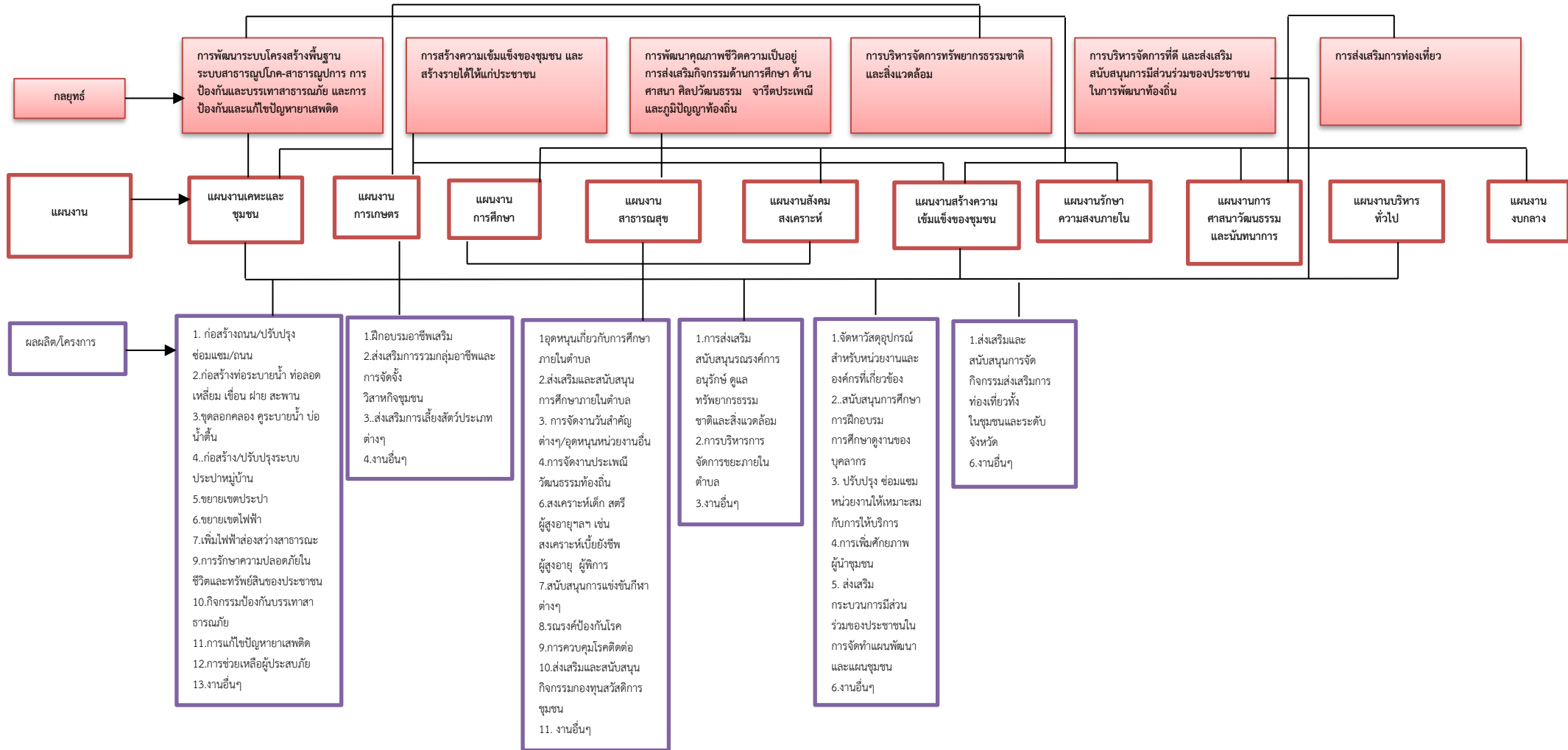

แผนผังยุทธศาสตร์ (Strategy Map)

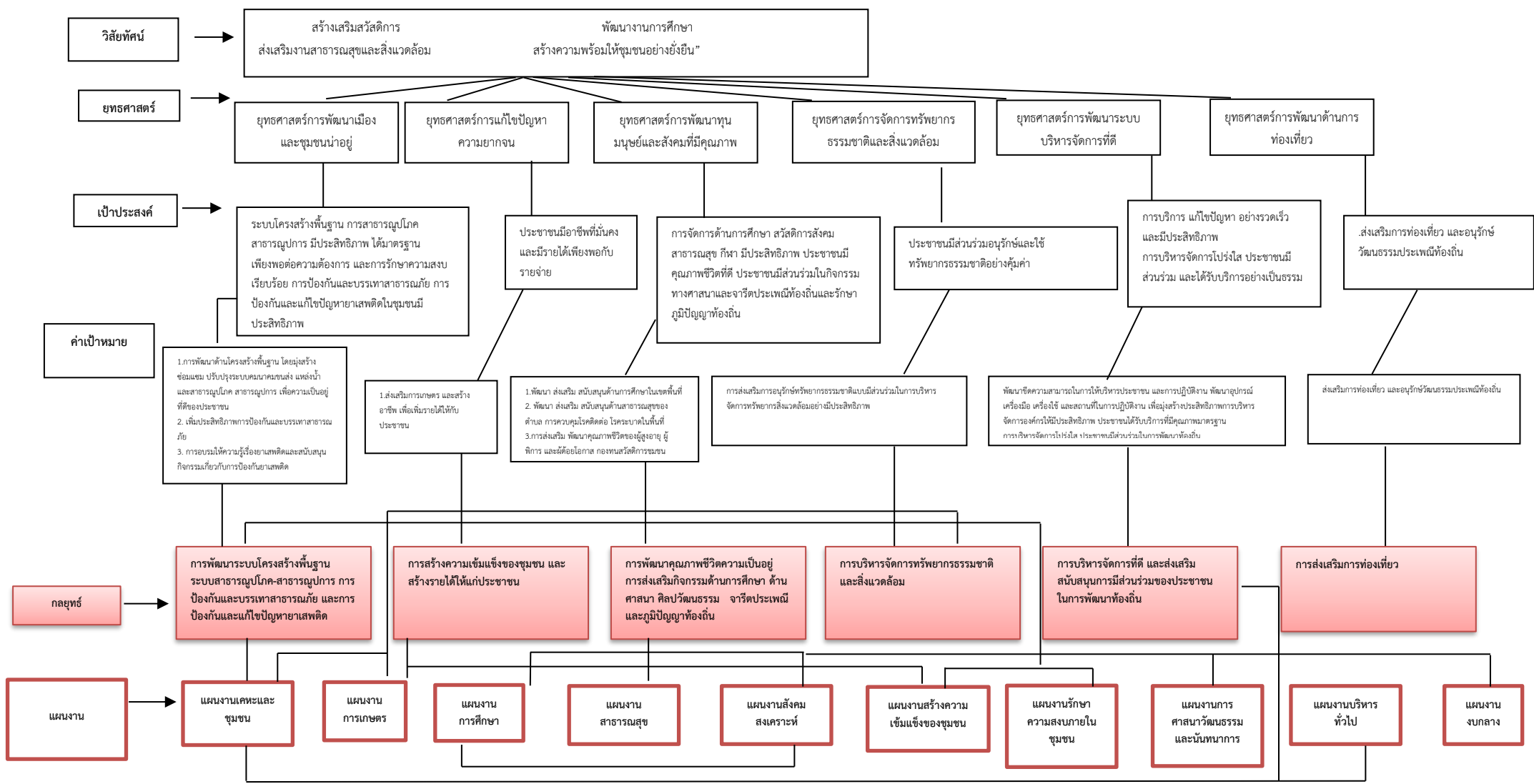

ส่วนที่ ๓
การนำแผนพัฒนาท้องถิ่นไปสู่การปฏิบัติ

๑. ยุทธศาสตร์การพัฒนาและแผนงาน

ที่	ยุทธศาสตร์	ด้าน	แผนงาน	หน่วยงาน รับผิดชอบหลัก	หน่วยงาน สนับสนุน
๑.	ยุทธศาสตร์การพัฒนาเมืองและชุมชนน่าอยู่	- บริการชุมชนและสังคม - บริหารทั่วไป - การเศรษฐกิจ	- แผนงานเคหะและชุมชน - แผนงานสร้างความเข้มแข็งของชุมชน - แผนงานรักษาความสงบภายใน - แผนงานอุตสาหกรรมและการโยธา	- กองช่าง - สำนักปลัด - กองช่าง - กองช่าง - กองคลัง	สำนักปลัด
๒.	ยุทธศาสตร์การแก้ไขปัญหาความยากจน	-การเศรษฐกิจ -บริการชุมชนและสังคม	- แผนงานการเกษตร - แผนงานสร้างความเข้มแข็งของชุมชน	- กองช่าง	สำนักปลัด กองสวัสดิการสังคม
๓.	ยุทธศาสตร์การพัฒนาทุนมนุษย์และสังคมที่มีคุณภาพ	-บริการชุมชนและสังคม - การดำเนินงานอื่นๆ	- แผนงานการศึกษา - แผนงานสาธารณสุข - แผนงานสังคมสงเคราะห์ - แผนงานสร้างความเข้มแข็งของชุมชน - แผนงานการศาสนาวัฒนธรรมและนันทนาการ - แผนงานงบกลาง	-กองการศึกษา -กองสวัสดิการสังคม -สำนักปลัด	สำนักปลัด
๔.	ยุทธศาสตร์การจัดการทรัพยากรธรรมชาติและสิ่งแวดล้อม	-บริการชุมชนและสังคม -การเศรษฐกิจ	- แผนงานเคหะและชุมชน - แผนงานการเกษตร	- กองช่าง	สำนักปลัด
๕.	ยุทธศาสตร์การพัฒนาระบบบริหารจัดการที่ดี	- บริหารทั่วไป - บริการชุมชนและสังคม	- แผนบริหารงานทั่วไป - แผนงานเคหะและชุมชน - แผนงานสร้างความเข้มแข็งของชุมชน	สำนักปลัด กองคลัง	กองคลัง กองช่าง กองการศึกษา กองสวัสดิการสังคม
๖.	ยุทธศาสตร์การพัฒนาด้านการท่องเที่ยว	-บริการชุมชนและสังคม	แผนงานการศาสนาวัฒนธรรมและนันทนาการ	กองการศึกษา	สำนักปลัด
รวม	๖ ยุทธศาสตร์	๔ ด้าน	๑๑ แผนงาน	๕ หน่วยงาน	๕ หน่วยงาน

บัญชีสรุปโครงการพัฒนา
แผนพัฒนาท้องถิ่น (พ.ศ. ๒๕๖๑ - ๒๕๖๕)
องค์การบริหารส่วนตำบลท่าชุมพล อำเภอโพธาราม จังหวัดราชบุรี

ยุทธศาสตร์	ปี ๒๕๖๑		ปี ๒๕๖๒		ปี ๒๕๖๓		ปี ๒๕๖๔		ปี ๒๕๖๕		รวม ๕ ปี	
	จำนวนโครงการ	งบประมาณบาท	จำนวนโครงการ	งบประมาณบาท	จำนวนโครงการ	งบประมาณบาท	จำนวนโครงการ	งบประมาณบาท	จำนวนโครงการ	งบประมาณบาท	จำนวนโครงการ	งบประมาณบาท
๑. ยุทธศาสตร์การพัฒนาเมืองและชุมชนน่าอยู่												
๑.๑ แผนงานรักษาความสงบภายใน	๔	๙๒๐,๐๐๐	๕	๙๕๐,๐๐๐	๖	๑,๐๐๐,๐๐๐	๕	๙๕๐,๐๐๐	๕	๙๕๐,๐๐๐	๒๕	๔,๗๗๐,๐๐๐
๑.๒ แผนงานเคหะและชุมชน	๓	๒,๓๖๐,๐๐๐	๖	๔,๕๔๓,๗๐๐	๑๖	๕,๑๐๘,๐๐๐	๑๔	๕,๖๗๕,๐๐๐	๘	๒,๒๒๐,๐๐๐	๔๗	๑๙,๙๐๖,๗๐๐
๑.๓ แผนงานสร้างความเข้มแข็งของชุมชน	๒	๑๘๐,๐๐๐	๒	๑๘๐,๐๐๐	๒	๘๐,๐๐๐	๒	๘๐,๐๐๐	๒	๘๐,๐๐๐	๑๐	๖๐๐,๐๐๐
๑.๔ แผนงานอุตสาหกรรมและการโยธา	๔	๓,๔๙๐,๐๐๐	๓	๖,๐๒๙,๐๐๐	๘	๙,๓๑๕,๐๐๐	๑๒	๑๘,๓๒๐,๐๐๐	๑๓	๘๒,๗๔๐,๐๐๐	๔๐	๑๑๙,๘๙๔,๐๐๐
รวม	๑๓	๖,๙๕๐,๐๐๐	๑๖	๑๑,๗๐๒,๗๐๐	๓๒	๑๕,๕๐๓,๐๐๐	๓๓	๒๕,๐๒๕,๐๐๐	๒๘	๘๕,๙๙๐,๐๐๐	๑๒๒	๑๔๕,๑๗๐,๗๐๐
๒. ยุทธศาสตร์การแก้ไขปัญหาคความยากจน												
๒.๑ แผนงานสร้างความเข้มแข็งของชุมชน	๔	๑,๑๘๐,๐๐๐	๔	๑,๑๘๐,๐๐๐	๔	๑,๑๘๐,๐๐๐	๔	๑,๑๘๐,๐๐๐	๔	๑,๑๘๐,๐๐๐	๒๐	๔,๗๒๐,๐๐๐
๒.๒ แผนงานการเกษตร	๕	๑๒๐,๐๐๐	๕	๑๒๐,๐๐๐	๑๐	๓๒๐,๐๐๐	๑๓	๖,๙๐๐,๐๐๐	๗	๙,๑๗๐,๐๐๐	๔๐	๗,๕๖๐,๐๐๐
รวม	๙	๑,๓๐๐,๐๐๐	๙	๑,๓๐๐,๐๐๐	๑๔	๑,๕๐๐,๐๐๐	๑๗	๘,๐๘๐,๐๐๐	๑๑	๑๐,๓๕๐,๐๐๐	๖๐	๑๒,๒๘๐,๐๐๐
๓. ยุทธศาสตร์การพัฒนาทุนมนุษย์และสังคมที่มีคุณภาพ												
๓.๑ แผนงานการศึกษา	๘	๒,๘๔๐,๐๐๐	๙	๓,๐๗๒,๕๐๐	๙	๓,๐๗๒,๕๐๐	๙	๓,๐๗๒,๕๐๐	๙	๓,๐๗๒,๕๐๐	๓๕	๑๕,๑๓๐,๐๐๐
๓.๒ แผนงานสาธารณสุข	๔	๕๑๐,๐๐๐	๕	๖๓๐,๐๐๐	๕	๔๘๐,๐๐๐	๕	๔๘๐,๐๐๐	๕	๔๘๐,๐๐๐	๒๔	๑,๙๕๐,๐๐๐
๓.๓ แผนงานสังคมสงเคราะห์	๑	๑๐๐,๐๐๐	๑	๑๐๐,๐๐๐	๑	๑๐๐,๐๐๐	๑	๑๐๐,๐๐๐	๑	๑๐๐,๐๐๐	๕	๕๐๐,๐๐๐
๓.๔ แผนงานสร้างความเข้มแข็งของชุมชน	๒	๕๐,๐๐๐	๔	๑๕๐,๐๐๐	๖	๖๑๐,๐๐๐	๖	๖๑๐,๐๐๐	๖	๖๑๐,๐๐๐	๒๔	๒,๐๓๐,๐๐๐
๓.๕ แผนงานการศาสนา วัฒนธรรมและนันทนาการ	๑๔	๑,๐๖๑,๐๐๐	๑๙	๑,๐๙๕,๐๐๐	๑๙	๑,๐๗๕,๐๐๐	๑๙	๑,๐๗๕,๐๐๐	๑๙	๑,๐๗๕,๐๐๐	๙๐	๕,๓๘๑,๐๐๐
๓.๖ แผนงานงบกลาง	๓	๒,๐๕๐,๐๐๐	๓	๑๓,๕๕๐,๐๐๐	๓	๑๔,๐๔๐,๐๐๐	๓	๑๔,๗๐๐,๐๐๐	๓	๑๕,๔๐๐,๐๐๐	๑๕	๕๙,๗๔๐,๐๐๐
รวม	๓๒	๖,๖๑๑,๐๐๐	๔๑	๑๘,๕๙๗,๕๐๐	๔๓	๑๙,๓๗๗,๕๐๐	๔๓	๒๐,๐๓๗,๕๐๐	๔๓	๒๐,๗๓๗,๕๐๐	๑๙๓	๘๔,๗๓๑,๐๐๐

บัญชีสรุปโครงการพัฒนา
แผนพัฒนาท้องถิ่น (พ.ศ. ๒๕๖๑ - ๒๕๖๕)
องค์การบริหารส่วนตำบลท่าชุมพล อำเภอโพธาราม จังหวัดราชบุรี

ยุทธศาสตร์	ปี ๒๕๖๑		ปี ๒๕๖๒		ปี ๒๕๖๓		ปี ๒๕๖๔		ปี ๒๕๖๕		รวม ๕ ปี	
	จำนวนโครงการ	งบประมาณบาท	จำนวนโครงการ	งบประมาณบาท	จำนวนโครงการ	งบประมาณบาท	จำนวนโครงการ	งบประมาณบาท	จำนวนโครงการ	งบประมาณบาท	จำนวนโครงการ	งบประมาณบาท
๔. ยุทธศาสตร์การจัดการทรัพยากรธรรมชาติและสิ่งแวดล้อม												
๔.๑ แผนงานเคหะและชุมชน	๓	๕๑๐,๐๐๐	๓	๕๑๐,๐๐๐	๓	๔๗๐,๐๐๐	๓	๔๗๐,๐๐๐	๓	๔๗๐,๐๐๐	๑๕	๒,๔๓๐,๐๐๐
๔.๒ แผนงานการเกษตร	๒	๑๓๐,๐๐๐	๓	๒,๑๓๐,๐๐๐	๓	๒,๑๓๐,๐๐๐	๒	๑๓๐,๐๐๐	๒	๑๓๐,๐๐๐	๑๒	๔,๖๕๐,๐๐๐
รวม	๕	๖๔๐,๐๐๐	๖	๒,๖๔๐,๐๐๐	๖	๒,๖๖๐,๐๐๐	๕	๖๐๐,๐๐๐	๕	๖๐๐,๐๐๐	๒๗	๗,๐๘๐,๐๐๐
๕. ยุทธศาสตร์การพัฒนาระบบบริหารจัดการที่ดี												
๕.๑ แผนงานบริหารทั่วไป	๑๐	๕,๐๐๓,๕๐๐	๗	๑,๙๗๐,๐๐๐	๘	๑,๘๖๓,๔๐๐	๗	๓,๕๓๘,๐๐๐	๖	๓,๒๗๐,๐๐๐	๓๘	๑๕,๖๔๔,๙๐๐
๕.๒ แผนงานเคหะและชุมชน	๑	๑,๐๐๐,๐๐๐	๑	๕๐๐,๐๐๐	๒	๗๐๐,๐๐๐	๑	๕๐๐,๐๐๐	-	-	๕	๒,๗๐๐,๐๐๐
๕.๓ แผนงานสร้างความเข้มแข็งของชุมชน	๘	๑,๑๖๐,๐๐๐	๘	๖๖๐,๐๐๐	๘	๖๖๐,๐๐๐	๘	๖๖๐,๐๐๐	๘	๖๖๐,๐๐๐	๔๐	๓,๘๐๐,๐๐๐
รวม	๑๙	๗,๑๖๓,๕๐๐	๑๖	๓,๑๓๐,๐๐๐	๑๘	๓,๒๒๓,๔๐๐	๑๖	๔,๖๙๘,๐๐๐	๑๔	๓,๙๓๐,๐๐๐	๘๓	๒๒,๑๔๔,๙๐๐
๖. ยุทธศาสตร์การพัฒนาด้านการท่องเที่ยว												
๖.๑ แผนงานการศาสนา วัฒนธรรมและ	๑	๒๐,๐๐๐	๑	๒๐,๐๐๐	๑	๒๐,๐๐๐	๑	๒๐,๐๐๐	๑	๒๐,๐๐๐	๕	๑๐๐,๐๐๐
รวม	๑	๒๐,๐๐๐	๑	๒๐,๐๐๐	๑	๒๐,๐๐๐	๑	๒๐,๐๐๐	๑	๒๐,๐๐๐	๕	๑๐๐,๐๐๐
รวมทั้งสิ้น	๗๙	๒๒,๖๖๔,๕๐๐	๘๙	๓๗,๓๙๐,๒๐๐	๑๑๔	๔๒,๒๒๓,๘๐๐	๑๑๕	๕,๔๖๐,๕๐๐	๑๐๒	๑๒๑,๖๒๗,๕๐๐	๔๙๐	๒๗,๑,๔๐๖,๖๐๐

รายละเอียดโครงการพัฒนา
แผนพัฒนาท้องถิ่น (พ.ศ.๒๕๖๑ - ๒๕๖๕)
องค์การบริหารส่วนตำบลท่าชุมพล อำเภอโพธาราม จังหวัดราชบุรี

ก. ยุทธศาสตร์การพัฒนาจังหวัดราชบุรี ที่ ๓ การพัฒนาคุณภาพประชาชน และความมั่นคงในชีวิตด้วยหลักปรัชญาของเศรษฐกิจพอเพียง

ข. ยุทธศาสตร์การพัฒนาของ อปท. ในเขตจังหวัดที่ ๓ ด้านการจัดระเบียบ ชุมชน/สังคมและการรักษาความ สงบเรียบร้อย

๑. ยุทธศาสตร์การพัฒนาเมืองและชุมชนน่าอยู่

๑.๑ แผนงานรักษาความสงบภายใน

ที่	โครงการ	วัตถุประสงค์	เป้าหมาย (ผลผลิตของโครงการ)	งบประมาณ					ตัวชี้วัด(KPI)	ผลที่คาดว่าจะได้รับ	หน่วยงาน รับผิดชอบหลัก
				๒๕๖๑	๒๕๖๒	๒๕๖๓	๒๕๖๔	๒๕๖๕			
				(บาท)	(บาท)	(บาท)	(บาท)	(บาท)			
๑	โครงการสร้างความปลอดภัยทางถนนในช่วงเทศกาลสำคัญ	เพื่อลดอุบัติเหตุทางถนน	ตั้งจุดตรวจ/จุดสกัดในช่วงเทศกาลต่างๆ	๒๐,๐๐๐	๒๐,๐๐๐	๒๐,๐๐๐	๒๐,๐๐๐	๒๐,๐๐๐	ร้อยละของอุบัติเหตุลดลง	ลดอุบัติเหตุทางถนน	สำนักปลัดฯ
๒	โครงการส่งเสริม สนับสนุนการดูแลสุขภาพความสงบเรียบร้อยและความปลอดภัยในชีวิตและทรัพย์สินของประชาชน	เพื่อส่งเสริม สนับสนุนการดูแลสุขภาพปลอดภัยในชีวิตและทรัพย์สินของประชาชน	สนับสนุน วัสดุอุปกรณ์ในการดูแล ความปลอดภัยในชีวิตและทรัพย์สินของประชาชน	๕๐,๐๐๐	๕๐,๐๐๐	๕๐,๐๐๐	๕๐,๐๐๐	๕๐,๐๐๐	ร้อยละความปลอดภัยในชีวิตและทรัพย์สินของประชาชน	ประชาชนได้รับความปลอดภัยในชีวิตและทรัพย์สิน	สำนักปลัดฯ อปพร. จนท.ท้องที่
๓	โครงการส่งเสริม สนับสนุนศักยภาพในการป้องกันและบรรเทาสาธารณภัย	เพื่อส่งเสริม สนับสนุนการดูแลสุขภาพปลอดภัยในชีวิตและทรัพย์สินของประชาชน	อบรม สัมมนา ศึกษาดูงานฝึกทบทวน ออกตรวจพื้นที่	๕๐,๐๐๐	๕๐,๐๐๐	๕๐,๐๐๐	๕๐,๐๐๐	๕๐,๐๐๐	ร้อยละความปลอดภัยในชีวิตและทรัพย์สินของประชาชน	ประชาชนได้รับความปลอดภัยในชีวิตและทรัพย์สิน	สำนักปลัดฯ
๔	โครงการจัดซื้อพร้อมติดตั้งกล้องวงจรปิดหรือกล้อง CCTV ภายในหมู่ที่ ๑-หมู่ที่ ๙	เพื่อดูแลความปลอดภัยในชีวิตและทรัพย์สินของประชาชน	กล้องวงจรปิดหรือกล้อง CCTV ภายในหมู่ที่ ๑-หมู่ที่ ๙	๘๐๐,๐๐๐	๘๐๐,๐๐๐	๘๐๐,๐๐๐	๘๐๐,๐๐๐	๘๐๐,๐๐๐	ร้อยละความปลอดภัยในชีวิตและทรัพย์สินของประชาชน	ประชาชนได้รับความปลอดภัยในชีวิตและทรัพย์สิน	สำนักปลัดฯ
๕	โครงการอบรมและฝึกปฏิบัติการป้องกันและระงับอัคคีภัย	เพื่อให้ผู้เข้ารับการอบรมมีทักษะทั้งภาคทฤษฎีและภาคปฏิบัติสามารถนำความรู้ไปประยุกต์ใช้ในการทำงานและชีวิตประจำวันได้	จัดอบรมและฝึกปฏิบัติการปีละ ๑ ครั้ง	-	๓๐,๐๐๐	๓๐,๐๐๐	๓๐,๐๐๐	๓๐,๐๐๐	ปีละ ๑ ครั้ง	ผู้เข้ารับการอบรมมีทักษะทั้งภาคทฤษฎีและภาคปฏิบัติสามารถนำความรู้ไปประยุกต์ใช้ในการทำงานและชีวิตประจำวันได้	สำนักปลัด
๖	โครงการจัดซื้อวัสดุ/ครุภัณฑ์อุปกรณ์ดับเพลิง เครื่องแต่งกาย	๑.เพื่อเพิ่มประสิทธิภาพในการปฏิบัติงาน ๒. เพื่อพัฒนาประสิทธิภาพการให้บริการประชาชนในด้านต่างๆ	จัดซื้อชุดดับเพลิง อุปกรณ์ดับเพลิง ฯลฯ			๕๐,๐๐๐			จำนวนวัสดุ/ครุภัณฑ์เครื่องดับเพลิงที่จัดซื้อ	มีวัสดุ ครุภัณฑ์สำหรับใช้ปฏิบัติงานเมื่อออกให้บริการได้อย่างมีประสิทธิภาพ	สำนักปลัด
รวม	๖ โครงการ	-	-	๙๒๐,๐๐๐	๙๕๐,๐๐๐	๑,๐๐๐,๐๐๐	๙๕๐,๐๐๐	๙๕๐,๐๐๐	-	-	-

รายละเอียดโครงการพัฒนา

แผนพัฒนาท้องถิ่น (พ.ศ.๒๕๖๑ - ๒๕๖๕)

องค์การบริหารส่วนตำบลท่าชุมพล อำเภอโพธาราม จังหวัดราชบุรี

ก. ยุทธศาสตร์การพัฒนาจังหวัดราชบุรี ที่ ๒ การเสริมสร้างความมั่นคงทางเศรษฐกิจการค้า การบริการการท่องเที่ยว ด้วยนวัตกรรม และบริการที่มีมูลค่าสูง

ข. ยุทธศาสตร์การพัฒนาของ อปท. ในเขตจังหวัดที่ ๑ ด้านพัฒนาโครงสร้างพื้นฐาน สาธารณูปโภคและสาธารณูปการ

๑. ยุทธศาสตร์การพัฒนาเมืองและชุมชนน่าอยู่

๑.๒ แผนงานเคหะและชุมชน

ที่	โครงการ	วัตถุประสงค์	เป้าหมาย (ผลผลิตของโครงการ)	งบประมาณ					ตัวชี้วัด(KPI)	ผลที่คาดว่าจะได้รับ	หน่วยงาน รับผิดชอบหลัก
				๒๕๖๑	๒๕๖๒	๒๕๖๓	๒๕๖๔	๒๕๖๕			
				(บาท)	(บาท)	(บาท)	(บาท)	(บาท)			
๑	โครงการวางท่อระบายน้ำจากบ้านนายถวิล เพชรตรง ลอดถนนหน้าศาลเจ้าแม่เบิกไพร หมู่ที่ ๑	เพื่อให้การระบายน้ำออกจากหมู่บ้าน ได้สะดวก รวดเร็ว และน้ำไม่ท่วมขัง	วางท่อระบายน้ำขนาด ๐.๔๐ เมตร ยาว ๖๗ เมตร					๕๐,๐๐๐	ร้อยละของพื้นที่ที่น้ำท่วมลดลง	ลดปัญหาน้ำท่วมขังในพื้นที่	กองช่าง
๒	ปรับปรุงแท็งก์น้ำประปาเก่าบริเวณหน้าบ้านนายทศพร น้อยสาย หมู่ที่ ๒	เพื่ออุปโภค-บริโภค	แท็งก์น้ำ ๑ จุด				๕๐๐,๐๐๐		ร้อยละของครัวเรือนมีน้ำอุปโภค - บริโภค	ประชาชนมีน้ำสำหรับการอุปโภค - บริโภคทุกครัวเรือน	กองช่าง
๓	โครงการติดตั้งเสาโคมไฟส่องสว่างแบบโคมถนนกิ่งเดี่ยว หมู่ที่ ๒ บริเวณริมถนนสายโพธาราม - เขาช่องพราน (ด้านซ้ายทาง) ต.ท่าชุมพล อ.โพธาราม จ.ราชบุรี	เพื่อสร้างความสะดวกปลอดภัยในการเดินทาง ลดอุบัติเหตุ และป้องกันอาชญากรรม	ชุดโคมไฟส่องสว่างจำนวน ๒ ต้น ระยะทาง ๕๐ เมตร		๗๕,๗๐๐				จำนวนโคมไฟที่ติดตั้ง	ประชาชนได้รับความสะดวกปลอดภัยในการเดินทาง ลดอุบัติเหตุ และป้องกันอาชญากรรม	กองช่าง
๔	โครงการวางท่อระบายน้ำสายบ้านนายประชา เจริญธรรม หมู่ที่ ๓	เพื่อให้การระบายน้ำออกจากหมู่บ้าน ได้สะดวก รวดเร็ว และน้ำไม่ท่วมขัง	วางท่อระบายน้ำขนาด ๐.๖๐ ม. ยาว ๕๐ เมตร			๙๐,๐๐๐			ร้อยละของพื้นที่ที่น้ำท่วมลดลง	ลดปัญหาน้ำท่วมขังในพื้นที่	กองช่าง
๕	โครงการวางท่อระบายน้ำจากบ้านนายศุภร์ชาติ ผ่องอร่าม ถึงบ้านนายเจริญ ชุมชนกากรณ์	เพื่อให้การระบายน้ำออกจากหมู่บ้าน ได้สะดวก รวดเร็ว และน้ำไม่ท่วมขัง	วางท่อระบายน้ำขนาด ๘๐ ซม. พร้อมท่อพัก ๕ จุด ขนาด ๑x๑ม. ยาว ๓๐๐ เมตร				๖๐๐,๐๐๐		ร้อยละของพื้นที่ที่น้ำท่วมลดลง	ลดปัญหาน้ำท่วมขังในพื้นที่	กองช่าง
๖	ขุดลอกทางระบายน้ำข้างถนนทางหลวง หมู่ที่ ๓ พร้อมวางท่อข้าม	เพื่อช่วยแก้ปัญหาการระบายน้ำท่วมขัง	คลองเหมืองยืม กว้าง ๖ ม. ยาว ๑๐๐ ม.			๕๕,๐๐๐			ร้อยละของพื้นที่ที่น้ำท่วมลดลง	ลดปัญหาน้ำท่วมขังในพื้นที่	กองช่าง
๗	โครงการปรับปรุงท่อระบายน้ำจากบ้านนางวน ขาวนาคาด ถึงคลองชำระ หมู่ที่ ๔	เพื่อให้การระบายน้ำออกจากหมู่บ้าน ได้สะดวก รวดเร็ว และน้ำไม่ท่วมขัง	ท่อระบายน้ำ ยาว ๒๓๖ เมตร				๕๐,๐๐๐		ร้อยละของพื้นที่ที่น้ำท่วมลดลง	ลดปัญหาน้ำท่วมขังในพื้นที่	กองช่าง
๘	โครงการปรับปรุงถนนลูกรังสายเสียบคลองชำระจากบ้านนายสมนึก แผ้วถัน ถึงบ้านครุฑน้อย หมู่ที่ ๔	เพื่อเพิ่มระบบการคมนาคมและขนส่ง	ถนนลูกรัง กว้าง ๓ เมตร ยาว ๖๔ เมตร					๕๐,๐๐๐	ร้อยละของประชาชนเดินทางสะดวก	การคมนาคมสะดวกและรวดเร็วขึ้น	กองช่าง

รายละเอียดโครงการพัฒนา

แผนพัฒนาท้องถิ่น (พ.ศ.๒๕๖๑ - ๒๕๖๕)

องค์การบริหารส่วนตำบลท่าชุมพล อำเภอโพธาราม จังหวัดราชบุรี

ก. ยุทธศาสตร์การพัฒนาจังหวัดราชบุรี ที่ ๒ การเสริมสร้างความมั่นคงทางเศรษฐกิจการค้า การบริการการท่องเที่ยว ด้วยนวัตกรรม และบริการที่มีมูลค่าสูง

ข. ยุทธศาสตร์การพัฒนาของ อปท. ในเขตจังหวัดที่ ๑ ด้านพัฒนาโครงสร้างพื้นฐาน สาธารณูปโภคและสาธารณูปการ

๑. ยุทธศาสตร์การพัฒนาเมืองและชุมชนน่าอยู่

๑.๒ แผนงานเคหะและชุมชน

ที่	โครงการ	วัตถุประสงค์	เป้าหมาย (ผลผลิตของโครงการ)	งบประมาณ					ตัวชี้วัด(KPI)	ผลที่คาดว่าจะได้รับ	หน่วยงาน รับผิดชอบหลัก
				๒๕๖๑	๒๕๖๒	๒๕๖๓	๒๕๖๔	๒๕๖๕			
				(บาท)	(บาท)	(บาท)	(บาท)	(บาท)			
๙	โครงการปรับปรุงถนนลูกรังสาย เลียยบลอง ๖R-๒R ฝั่งขวา หมู่ ๔	เพื่อเพิ่มระบบการคมนาคม และขนส่ง	ถนนลูกรัง กว้าง ๕ เมตร ยาว ๒,๘๐๐ ม.					๔๐๐,๐๐๐	ร้อยละของประชาชน เดินทางสะดวก	การคมนาคมสะดวก และรวดเร็วขึ้น	กองช่าง
๑๐	โครงการปรับปรุงถนนลูกรังจากบ้าน นางกริว พานิชสมัย - บ้านนายเปี้ยก เจริญธรรม หมู่ที่ ๔	เพื่อเพิ่มระบบการคมนาคม และขนส่ง	ถนนลูกรัง กว้าง ๕ เมตร ยาว ๘๗๐ เมตร				๒๐๐,๐๐๐		ร้อยละของประชาชน เดินทางสะดวก	การคมนาคมสะดวก และรวดเร็วขึ้น	กองช่าง
๑๑	โครงการปรับปรุงถนนลูกรังสายบ้าน นายละเมียด เสมคำ ถึง บ้านนายเจนจบ ขุนวิเชียร หมู่ที่ ๕	เพื่อเพิ่มระบบการคมนาคม และขนส่ง	ถนนลูกรัง กว้าง ๓ เมตร ยาว ๘๙๑ เมตร				๒๗๐,๐๐๐		ร้อยละของประชาชน เดินทางสะดวก	การคมนาคมสะดวก และรวดเร็วขึ้น	กองช่าง
๑๒	โครงการปรับปรุงถนนลูกรังสายบ้าน นายพันธ์ เอี่ยมคู่ย ถึง บ้านนายเจนจบ ขุนวิเชียร หมู่ที่ ๕	เพื่อเพิ่มระบบการคมนาคม และขนส่ง	ถนนลูกรัง กว้าง ๕ เมตร ยาว ๒๘๕ เมตร			๑๕๐,๐๐๐			ร้อยละของประชาชน เดินทางสะดวก	การคมนาคมสะดวก และรวดเร็วขึ้น	กองช่าง
๑๓	โครงการปรับปรุงถนนลูกรังสายหลังบ้าน นายวินัย เอี่ยมคู่ย หมู่ที่ ๕	เพื่อเพิ่มระบบการคมนาคม และขนส่ง	ถนนลูกรัง กว้าง ๔ เมตรยาว ๗๑๖ เมตร					๓๐๐,๐๐๐	ร้อยละของประชาชน เดินทางสะดวก	การคมนาคมสะดวก และรวดเร็วขึ้น	กองช่าง
๑๔	โครงการปรับปรุงถนนดินเป็นถนน ลูกรังจากริมคลองวังคาชอย ๓ หมู่ที่ ๕	เพื่อเพิ่มระบบการคมนาคม และขนส่ง	ถนนลูกรัง ยาว ๔๙๐ เมตร กว้าง ๓ เมตร					๑๖๐,๐๐๐	ร้อยละของประชาชน เดินทางสะดวก	การคมนาคมสะดวก และรวดเร็วขึ้น	กองช่าง
๑๕	โครงการก่อสร้างถนนลูกรังสายท่าแคบ ถึงท่าคลอง หน้าพระนอน หมู่ที่ ๖	เพื่อเพิ่มระบบการคมนาคม และขนส่ง	ถนนลูกรัง กว้าง ๔ เมตร ยาว ๗๘ เมตร				๕๐,๐๐๐		ร้อยละของประชาชน เดินทางสะดวก	การคมนาคมสะดวก และรวดเร็วขึ้น	กองช่าง
๑๖	โครงการก่อสร้างถนนลูกรัง ซอยบ้านนางเจียน สีนอ่วม หมู่ที่ ๖	เพื่อเพิ่มระบบการคมนาคม และขนส่ง	ถนนลูกรัง กว้าง ๓ เมตร ยาว ๑๔๐ เมตร				๕๕,๐๐๐		ร้อยละของประชาชน เดินทางสะดวก	การคมนาคมสะดวก และรวดเร็วขึ้น	กองช่าง
๑๗	โครงการก่อสร้างถนนลูกรังสาย บ้านนางมณี เอี่ยมคู่ย หมู่ที่ ๖	เพื่อเพิ่มระบบการคมนาคม และขนส่ง	ถนนลูกรัง กว้าง ๓ เมตร ยาว ๓๐ เมตร			๓๕,๐๐๐			ร้อยละของประชาชน เดินทางสะดวก	การคมนาคมสะดวก และรวดเร็วขึ้น	กองช่าง
๑๘	โครงการวางท่อระบายน้ำสองข้างถนน สายท่าชุมพล - บางโตนด หมู่ที่ ๖	เพื่อให้การระบายน้ำออกจาก หมู่บ้าน ได้สะดวก รวดเร็ว และน้ำไม่ท่วมขัง	วางท่อขนาด ๐.๖๐ เมตร ยาว ๓๒๙ เมตร บ่อพัก ๒๒ บ่อ					๕๖๐,๐๐๐	ร้อยละของ พื้นที่ที่น้ำท่วม ลดลง	ลดปัญหาน้ำท่วมขังในพื้นที่	กองช่าง

รายละเอียดโครงการพัฒนา

แผนพัฒนาท้องถิ่น (พ.ศ.๒๕๖๑ - ๒๕๖๕)

องค์การบริหารส่วนตำบลท่าชุมพล อำเภอโพธาราม จังหวัดราชบุรี

ก. ยุทธศาสตร์การพัฒนาจังหวัดราชบุรี ที่ ๒ การเสริมสร้างความมั่นคงทางเศรษฐกิจการค้า การบริการการท่องเที่ยว ด้านอาหารธรรมชาติและบริการที่มีมูลค่าสูง

ข. ยุทธศาสตร์การพัฒนาของ อปท. ในเขตจังหวัดที่ ๑ ด้านพัฒนาโครงสร้างพื้นฐาน สาธารณูปโภคและสาธารณูปการ

๑. ยุทธศาสตร์การพัฒนาเมืองและชุมชนน่าอยู่

๑.๒ แผนงานเคหะและชุมชน

ที่	โครงการ	วัตถุประสงค์	เป้าหมาย (ผลผลิตของโครงการ)	งบประมาณ					ตัวชี้วัด(KPI)	ผลที่คาดว่าจะได้รับ	หน่วยงาน รับผิดชอบหลัก
				๒๕๖๑	๒๕๖๒	๒๕๖๓	๒๕๖๔	๒๕๖๕			
				(บาท)	(บาท)	(บาท)	(บาท)	(บาท)			
๑๙	โครงการก่อสร้างถนนลูกรังทางสาธารณะสายบ้านนางเรณูและนางเป็ย หมู่ที่ ๖	เพื่อเพิ่มระบบการคมนาคมและขนส่ง	ถนนลูกรัง กว้าง ๓ เมตร ยาว ๑๑๒ เมตร				๕๐,๐๐๐		ร้อยละของประชาชนเดินทางสะดวก	การคมนาคมสะดวกและรวดเร็วขึ้น	กองช่าง
๒๐	โครงการปรับปรุงซ่อมแซมถนนลูกรังหมู่ที่ ๗ สายบ้านผ.ชน.โชติ โทธิ ถึง นานายกระแจะ จีนตัม	เพื่อเพิ่มระบบการคมนาคมและขนส่ง	ถนนลูกรัง กว้าง ๒.๕ เมตร ยาว ๓๐๐ เมตร				๑๘,๐๐๐		ร้อยละของประชาชนเดินทางสะดวก	การคมนาคมสะดวกและรวดเร็วขึ้น	กองช่าง
๒๑	โครงการปรับปรุงซ่อมแซมถนนลูกรังหมู่ที่ ๗ จากถนนสายน้ำตกถึง นานายล้อม นาคหนู	เพื่อเพิ่มระบบการคมนาคมและขนส่ง	ถนนลูกรัง กว้าง ๒.๕ เมตร ยาว ๒๒๐ เมตร				๑๓,๐๐๐		ร้อยละของประชาชนเดินทางสะดวก	การคมนาคมสะดวกและรวดเร็วขึ้น	กองช่าง
๒๒	โครงการปรับปรุงซ่อมแซมถนนหินคลุกหมู่ที่ ๗ จากบ้านนายนิพนธ์ ช่างเย็นถึง นานายชะอ้อน ยอดแก้ว	เพื่อเพิ่มระบบการคมนาคมและขนส่ง	ถนนหินคลุก กว้าง ๓ เมตร ยาว ๗๕๐ เมตร				๖๐,๐๐๐		ร้อยละของประชาชนเดินทางสะดวก	การคมนาคมสะดวกและรวดเร็วขึ้น	กองช่าง
๒๓	โครงการปรับปรุงซ่อมแซมถนนหินคลุกหมู่ที่ ๗ จากบ้านนายพนา สุดเสื่อ ถึง บ้านนางหยวก หลูกูล	เพื่อเพิ่มระบบการคมนาคมและขนส่ง	ถนนหินคลุก กว้าง ๓ เมตร ยาว ๗๕๐ เมตร				๑๗,๐๐๐		ร้อยละของประชาชนเดินทางสะดวก	การคมนาคมสะดวกและรวดเร็วขึ้น	กองช่าง
๒๔	โครงการปรับปรุงซ่อมแซมถนนลาดยางหมู่ที่ ๗ จากคลองชลประทานถึง บ้านนางวันดี สวนธนู	เพื่อเพิ่มระบบการคมนาคมและขนส่ง	ถนนลาดยาง กว้าง ๓ เมตร ยาว ๘๐ เมตร				๑๒๐,๐๐๐		ร้อยละของประชาชนเดินทางสะดวก	การคมนาคมสะดวกและรวดเร็วขึ้น	กองช่าง
๒๕	โครงการปรับปรุงซ่อมแซมถนนลาดยางหมู่ที่ ๗ จากบ้านรังสีมาถึง บ้านนางสำเนียง ปานจรัส	เพื่อเพิ่มระบบการคมนาคมและขนส่ง	ถนนลูกรัง กว้าง ๓ เมตร ยาว ๑๕๐ เมตร				๒๐๐,๐๐๐		ร้อยละของประชาชนเดินทางสะดวก	การคมนาคมสะดวกและรวดเร็วขึ้น	กองช่าง
๒๖	โครงการซ่อมแซมถนนลาดยางสายเลียบบคลอง D๒L-๕R ฝั่งซ้ายหน้าศาลาอเนกประสงค์ถึงถนนสายหัวรอ-ท่าพล	เพื่อให้ถนนได้มาตรฐาน	ถนนลาดยาง กว้าง ๔ เมตร ยาว ๑,๒๕๐ เมตร				๒,๐๐๐,๐๐๐		ร้อยละของประชาชนเดินทางสะดวก	ทำให้ประชาชนเดินทางสะดวก	กองช่าง

รายละเอียดโครงการพัฒนา

แผนพัฒนาท้องถิ่น (พ.ศ.๒๕๖๑ - ๒๕๖๕)

องค์การบริหารส่วนตำบลท่าชุมพล อำเภอโพธาราม จังหวัดราชบุรี

ก. ยุทธศาสตร์การพัฒนาจังหวัดราชบุรี ที่ ๒ การเสริมสร้างความมั่นคงทางเศรษฐกิจการค้า การบริการการท่องเที่ยว ด้วยนวัตกรรม และบริการที่มีมูลค่าสูง

ข. ยุทธศาสตร์การพัฒนาของ อปท. ในเขตจังหวัดที่ ๑ ด้านพัฒนาโครงสร้างพื้นฐาน สาธารณูปโภคและสาธารณูปการ

๑. ยุทธศาสตร์การพัฒนาเมืองและชุมชนน่าอยู่

๑.๒ แผนงานเคหะและชุมชน

ที่	โครงการ	วัตถุประสงค์	เป้าหมาย (ผลผลิตของโครงการ)	งบประมาณ					ตัวชี้วัด(KPI)	ผลที่คาดว่าจะได้รับ	หน่วยงาน รับผิดชอบหลัก
				๒๕๖๑	๒๕๖๒	๒๕๖๓	๒๕๖๔	๒๕๖๕			
				(บาท)	(บาท)	(บาท)	(บาท)	(บาท)			
๒๗	โครงการก่อสร้างถนนลูกรังบดอัด คลอง DL-R ฝั่งขวาจากบ้าน นายสมบัติ อ็อกเกลี้ยง ถึงถนนสายใหญ่ สายท่าชุมพล - หัวรอ หมู่ที่ ๙	เพื่อเพิ่มระบบการคมนาคม และขนส่ง	ถนนลูกรังบดอัด กว้าง ๘ เมตร ยาว ๑,๑๘๐ เมตร				๑,๗๐๐,๐๐๐		ร้อยละของ ประชาชน เดินทางสะดวก	การคมนาคมสะดวก และรวดเร็วขึ้น	กองช่าง
๒๘	โครงการปรับปรุงถนนลาดยางภายใน ตำบลผิวจรรย์แบบแอสฟัลท์ติกคอนกรีต หมู่ที่ ๘ สายดอนสมอ จากถนนสายดอนโพธิ์ - วังคา ถึงทางแยกบ้านนายหิน อุอัมพร	เพื่อเพิ่มระบบการคมนาคม และขนส่ง	ถนนลาดยาง กว้าง ๔ เมตร ยาว ๖๓๖ เมตร	๑,๑๖๐,๐๐๐					ร้อยละของประชาชน เดินทางสะดวก	การคมนาคมสะดวก และรวดเร็วขึ้น	กองช่าง
๒๙	โครงการปรับปรุงถนนลาดยางจาก ปากซอยหนองบุญเรือน-ดอนสมอถึงแยก บ้านนายนายหิน อุอัมพร พร้อมวางท่อ	เพื่อให้ถนนได้มาตรฐาน	ถนนลาดยาง กว้าง ๔ เมตร ยาว ๗๒๓ เมตร			๑,๔๕๐,๐๐๐			ร้อยละของ ประชาชน เดินทางสะดวก	ประชาชนได้รับความสะดวก ปลอดภัยในการเดินทาง	กองช่าง
๓๐	โครงการวางท่อระบายน้ำหลัง รพสต. ดอนแฉลบ พร้อมถมดินสร้างลานกีฬา คสล. หมู่ที่ ๙	เพื่อให้การระบายน้ำ ได้สะดวก รวดเร็ว และน้ำไม่ท่วมขัง	ถมดิน ๓๗x๑๐ ม.ลึก ๒ ม. วางท่อขนาด ๑ ม.จำนวน ๓๔ ท่อน บ่อพัก ๓ บ่อ				๔๐๐,๐๐๐		ร้อยละของ พื้นที่ที่น้ำท่วม ลดลง	ลดปัญหาน้ำท่วมขังในพื้นที่	กองช่าง
๓๑	โครงการติดตั้ง ซ่อมแซมระบบไฟฟ้า แสงสว่างสาธารณะและบริเวณถนน ภายในหมู่บ้าน หมู่ที่ ๑- หมู่ที่ ๙	เพื่อสร้างความสะดวกปลอดภัย ในการเดินทาง ลดอุบัติเหตุ และป้องกันอาชญากรรม	ติดตั้ง ซ่อมแซม ไฟฟ้า ส่องสว่างภายในตำบล หมู่ที่ ๑- หมู่ที่ ๙	๒๐๐,๐๐๐	๒๐๐,๐๐๐	๒๐๐,๐๐๐	๒๐๐,๐๐๐	๒๐๐,๐๐๐	ร้อยละของ ประชาชน เดินทางปลอดภัย	ประชาชนได้รับความสะดวก ปลอดภัยในการเดินทาง ลดอุบัติเหตุ	สำนักปลัดฯ
๓๒	โครงการติดตั้งเสาโคมไฟส่องสว่างแบบ LED (ช่วงถนนสาย ท่าพล-หัวรอ) จากแยกอนามัยดอนแฉลบถึงสะพาน ท่ากระทุม บริเวณหมู่ที่ ๘ และหมู่ที่ ๙	เพื่อเพิ่มแสงสว่างให้เพียงพอและเป็น การเพิ่มความปลอดภัยในชีวิต และทรัพย์สินให้ประชาชนมากขึ้น	ชุดโคมไฟส่องสว่าง จำนวน ๓๙ ต้น ระยะทาง ๑,๕๒๐ เมตร		๑,๔๒๙,๐๐๐				จำนวนโคมไฟที่ติดตั้ง	มีแสงไฟสว่างเพียงพอ ประชาชนมีความปลอดภัย ในชีวิตและทรัพย์สิน	กองช่าง
๓๓	โครงการติดตั้งเสาโคมไฟส่องสว่างแบบ LED (ช่วงถนนสาย ดอนโพธิ์-วังคา) จากแยกดอนแฉลบถึงสะพานท่าลี่ บริเวณหมู่ที่ ๘ และหมู่ที่ ๙	เพื่อเพิ่มแสงสว่างให้เพียงพอและเป็น การเพิ่มความปลอดภัยในชีวิต และทรัพย์สินให้ประชาชนมากขึ้น	ชุดโคมไฟส่องสว่าง จำนวน ๔๗ ต้น ระยะทาง ๑,๘๔๐ เมตร		๑,๗๓๙,๐๐๐				จำนวนโคมไฟที่ติดตั้ง	มีแสงไฟสว่างเพียงพอ ประชาชนมีความปลอดภัย ในชีวิตและทรัพย์สิน	กองช่าง

รายละเอียดโครงการพัฒนา

แผนพัฒนาท้องถิ่น (พ.ศ.๒๕๖๑ - ๒๕๖๕)

องค์การบริหารส่วนตำบลท่าชุมพล อำเภอโพธาราม จังหวัดราชบุรี

ก. ยุทธศาสตร์การพัฒนาจังหวัดราชบุรี ที่ ๒ การเสริมสร้างความมั่นคงทางเศรษฐกิจการค้า การบริการการท่องเที่ยว ด้วยนวัตกรรม และบริการที่มีมูลค่าสูง

ข. ยุทธศาสตร์การพัฒนาของ อปท. ในเขตจังหวัดที่ ๑ ด้านพัฒนาโครงสร้างพื้นฐาน สาธารณูปโภคและสาธารณูปการ

๑. ยุทธศาสตร์การพัฒนาเมืองและชุมชนน่าอยู่

๑.๒ แผนงานเคหะและชุมชน

ที่	โครงการ	วัตถุประสงค์	เป้าหมาย (ผลผลิตของโครงการ)	งบประมาณ					ตัวชี้วัด(KPI)	ผลที่คาดว่าจะได้รับ	หน่วยงาน รับผิดชอบหลัก
				๒๕๖๑	๒๕๖๒	๒๕๖๓	๒๕๖๔	๒๕๖๕			
				(บาท)	(บาท)	(บาท)	(บาท)	(บาท)			
๓๔	โครงการปรับปรุงระบบเสียดตามสาย หมู่ที่ ๒	เพื่อให้ประชาชนได้รับข้อมูลข่าวสารได้อย่างทั่วถึง สะดวกรวดเร็ว	เครื่องกระจายเสียงชนิดเดินสายตามเสาไฟฟ้าในหมู่บ้าน หมู่ที่ ๒			๑๐๐,๐๐๐			ร้อยละของประชาชนได้รับทราบข้อมูลข่าวสาร	ประชาชนได้รับข้อมูลข่าวสารได้อย่างทั่วถึง สะดวกรวดเร็ว	สำนักปลัด
๓๕	โครงการปรับปรุงและซ่อมแซมเครื่องหมายจราจร หมู่ที่ ๑-๙	เพื่อช่วยลดปัญหาอุบัติเหตุให้กับประชาชนในตำบลและผู้สัญจรไปมา	ปรับปรุงและซ่อมแซมเครื่องหมายจราจร หมู่ที่ ๑-๙		๑๐๐,๐๐๐	๑๐๐,๐๐๐	๑๐๐,๐๐๐		จำนวนป้ายจราจรที่ได้ปรับปรุงและซ่อมแซม	ประชาชนในตำบลและผู้สัญจรไปมามีความปลอดภัยในการเดินทางมากขึ้น	สำนักปลัด
๓๖	โครงการปรับปรุงภูมิทัศน์บริเวณหน้าที่ทำการองค์การบริหารส่วนตำบลและบริเวณศูนย์พัฒนาเด็กเล็ก	เพื่อให้ประชาชนและผู้มาติดต่อราชการได้รับความสะดวกและเหมาะสม	ปรับปรุงภูมิทัศน์	๑,๐๐๐,๐๐๐	๑,๐๐๐,๐๐๐	๕๐๐,๐๐๐	๕๐๐,๐๐๐	๕๐๐,๐๐๐	ปรับปรุงภูมิทัศน์	ประชาชนและผู้มาติดต่อราชการได้รับความสะดวก	กองช่าง
๓๗	โครงการต่อเติมศาลาเอนกประสงค์ อบต.ท่าชุมพล	เพื่อมีสถานที่สำหรับใช้ประชุม อบรมและจัดกิจกรรมต่างๆที่ได้มาตรฐาน	ต่อเติมศาลาเอนกประสงค์ อบต.ท่าชุมพล				๑,๐๐๐,๐๐๐		ร้อยละของความพึงพอใจของประชาชน	มีสถานที่สำหรับใช้ประชุม อบรมและจัดกิจกรรมต่างๆที่ได้มาตรฐาน	กองช่าง
รวม	๓๗ โครงการ	-	-	๒,๓๖๐,๐๐๐	๔,๕๔๓,๗๐๐	๕,๑๐๘,๐๐๐	๕,๖๗๕,๐๐๐	๒,๒๒๐,๐๐๐	-	-	-

รายละเอียดโครงการพัฒนา
 แผนพัฒนาท้องถิ่น (พ.ศ.๒๕๖๑ - ๒๕๖๕)
 องค์การบริหารส่วนตำบลท่าชุมพล อำเภอโพธาราม จังหวัดราชบุรี

ก. ยุทธศาสตร์การพัฒนารัฐบาลจังหวัดราชบุรี ที่ ๓ การพัฒนาคุณภาพประชาชน และความมั่นคงในชีวิตด้วยหลักปรัชญาของเศรษฐกิจพอเพียง

ข. ยุทธศาสตร์การพัฒนาของ อปท. ในเขตจังหวัดที่ ๓ ด้านการจัดระเบียบ ชุมชน/สังคมและการรักษาความสงบเรียบร้อย

๑. ยุทธศาสตร์การพัฒนาเมืองและชุมชนน่าอยู่

๑.๓ แผนงานสร้างความเข้มแข็งของชุมชน

ที่	โครงการ	วัตถุประสงค์	เป้าหมาย (ผลผลิตของโครงการ)	งบประมาณ					ตัวชี้วัด(KPI)	ผลที่คาดว่าจะได้รับ	หน่วยงาน รับผิดชอบหลัก
				๒๕๖๑	๒๕๖๒	๒๕๖๓	๒๕๖๔	๒๕๖๕			
				(บาท)	(บาท)	(บาท)	(บาท)	(บาท)			
๑	โครงการรณรงค์ป้องกันและแก้ไข ปัญหายาเสพติด	เพื่อเผยแพร่ความรู้ ความเข้าใจ เกี่ยวกับโทษของยาเสพติด แก่เด็ก เยาวชน ประชาชน ในเขตพื้นที่ตำบลท่าชุมพล	อบรม สัมมนา ศึกษาดูงาน ให้ความรู้โทษของยาเสพติด ฯลฯ	๑๕๐,๐๐๐	๑๕๐,๐๐๐	๕๐,๐๐๐	๕๐,๐๐๐	๕๐,๐๐๐	จำนวน เด็ก เยาวชน ประชาชนที่เข้าร่วม โครงการมีความรู้ ความเข้าใจ เรื่องยาเสพติด	เด็ก เยาวชน ประชาชนมี ความรู้ความเข้าใจ เกี่ยวกับโทษ ของยาเสพติด แก่เด็ก เยาวชน ประชาชนประชาชนในเขต พื้นที่ตำบลท่าชุมพล	สำนักปลัดฯ กองการศึกษาฯ
๒	โครงการป้องกันและแก้ไข ปัญหายาเสพติด	เพื่อให้ประชาชนมีสุขภาพจิต สุขภาพกายดีขึ้น ปลอดภัย จากยาเสพติด	อุดหนุนอำเภอโพธาราม ตามโครงการป้องกัน และแก้ไขปัญหา ยาเสพติด	๓๐,๐๐๐	๓๐,๐๐๐	๓๐,๐๐๐	๓๐,๐๐๐	๓๐,๐๐๐	อุดหนุน อำเภอโพธาราม	ประชาชนปลอดภัย จากปัญหายาเสพติด	อำเภอ โพธาราม
รวม	๒ โครงการ	-	-	๑๘๐,๐๐๐	๑๘๐,๐๐๐	๘๐,๐๐๐	๘๐,๐๐๐	๘๐,๐๐๐	-	-	-

รายละเอียดโครงการพัฒนา

แผนพัฒนาท้องถิ่น (พ.ศ.๒๕๖๑ - ๒๕๖๕)

องค์การบริหารส่วนตำบลท่าชุมพล อำเภอโพธาราม จังหวัดราชบุรี

ก. ยุทธศาสตร์การพัฒนาจังหวัดราชบุรี ที่ ๒ การเสริมสร้างความมั่นคงทางเศรษฐกิจการค้า การบริการการท่องเที่ยว ดัวยนวัตกรรม และบริการที่มีมูลค่าสูง

ข. ยุทธศาสตร์การพัฒนาของ อปท. ในเขตจังหวัดที่ ๑ ด้านพัฒนาโครงสร้างพื้นฐาน สาธารณูปโภคและสาธารณูปการ

๑. ยุทธศาสตร์การพัฒนาเมืองและชุมชนน่าอยู่

๑.๔ แผนงานอุตสาหกรรมและการโยธา

ที่	โครงการ	วัตถุประสงค์	เป้าหมาย (ผลผลิตของโครงการ)	งบประมาณ					ตัวชี้วัด(KPI)	ผลที่คาดว่าจะได้รับ	หน่วยงาน รับผิดชอบหลัก
				๒๕๖๑	๒๕๖๒	๒๕๖๓	๒๕๖๔	๒๕๖๕			
				(บาท)	(บาท)	(บาท)	(บาท)	(บาท)			
๑	โครงการก่อสร้างถนนลาดยางแอสฟัลท์ติกคอนกรีตจากบ้านนางนพพา หลุกกุล หมู่ที่๑ถึงเขตหมู่ที่ ๔	เพื่อให้ถนนได้มาตรฐาน	ถนนลาดยาง กว้าง ๓ เมตร ยาว ๓๔๕ เมตร	๔๙๐,๐๐๐					ระยะทางที่ดำเนินการ	ทำให้ประชาชนเดินทางสะดวก	กองช่าง
๒	โครงการขยายสะพานข้ามคลองชลประทานสายหลังบ้าน น.ส.วลัยพร คำเวียงเปา หมู่ ๑	เพื่อให้ประชาชนมีสะพานที่ได้มาตรฐานสำหรับสัญจรได้อย่างสะดวก รวดเร็ว	สะพาน กว้าง ๗ เมตร ยาว ๑๕ เมตร				๙๕๐,๐๐๐	ร้อยละของประชาชนเดินทางสะดวก	ทำให้ประชาชนเดินทางสะดวก	กองช่าง	
๓	โครงการปรับปรุงถนนลาดยางหน้าบ้านอาจารย์สะอาด ชมเดือน ถึงบ้านนายสนิท มะโนวัฒนา หมู่ที่ ๑	เพื่อให้ถนนได้มาตรฐาน	ถนนลาดยาง กว้าง ๓ เมตร ยาว ๔๐๐ เมตร				๘๐๐,๐๐๐	ร้อยละของประชาชนเดินทางสะดวก	การคมนาคมสะดวกและรวดเร็วขึ้น	กองช่าง	
๔	โครงการก่อสร้างปรับปรุงถนนลาดยาง หมู่ที่ ๒ ถนนสายชายแม่ น้ำแม่กลอง จากท่าเรือจ้งถึงบ้านนางฐิติมา สันสมบูรณ์ทอง ต.ท่าชุมพล อ.โพธาราม จ.ราชบุรี	เพื่อให้ถนนได้มาตรฐาน	ถนนลาดยาง กว้าง ๔ เมตร ยาว ๓๒๐ เมตร		๔๖๙,๐๐๐			ระยะทางที่ดำเนินการ	ทำให้ประชาชนเดินทางสะดวก	กองช่าง	
๕	โครงการปรับปรุงซ่อมแซมถนนข้างโรงเรียนชุมชนวัดเฉลิมอาสน์ ซอยท่าเรือจ้ง หมู่ที่ ๒	เพื่อให้ถนนได้มาตรฐาน	กว้าง ๖ เมตร ยาว ๒๒๐ เมตร			๖๔๐,๐๐๐		ร้อยละของประชาชนเดินทางสะดวก	ทำให้ประชาชนเดินทางสะดวก	กองช่าง	
๖	โครงการก่อสร้างเขื่อนป้องกันตลิ่งพัง หมู่ที่ ๒	เพื่อให้อาคารบ้านเรือนและสิ่งปลูกสร้างมีความปลอดภัยจากน้ำเซาะตลิ่ง	เขื่อนคสล.ยาว ๑,๔๐๐ เมตร				๙,๐๐๐,๐๐๐	เขื่อนคสล. ยาว ๑,๔๐๐ เมตร	อาคารบ้านเรือนและสิ่งปลูกสร้างมีความปลอดภัยจากน้ำเซาะตลิ่ง	กองช่าง	
๗	โครงการปรับปรุงซ่อมแซมปรับปรุงถนนริมแม่น้ำแม่กลองตั้งแต่หน้าโบสถ์ วัดเฉลิมอาสน์ จนถึงบ้านนายชัยวุฒิ อภิปริชญพงษ์ หมู่ที่ ๒	เพื่อให้ถนนได้มาตรฐาน	กว้าง ๔ เมตร ยาว ๑,๐๒๐ เมตร			๒,๐๐๐,๐๐๐		ร้อยละของประชาชนเดินทางสะดวก	ทำให้ประชาชนเดินทางสะดวก	กองช่าง	

รายละเอียดโครงการพัฒนา

แผนพัฒนาท้องถิ่น (พ.ศ.๒๕๖๑ - ๒๕๖๕)

องค์การบริหารส่วนตำบลท่าชุมพล อำเภอโพธาราม จังหวัดราชบุรี

ก. ยุทธศาสตร์การพัฒนาจังหวัดราชบุรี ที่ ๒ การเสริมสร้างความมั่งคั่งทางเศรษฐกิจการค้า การบริการการท่องเที่ยว ด้วยนวัตกรรม และบริการที่มีมูลค่าสูง

ข. ยุทธศาสตร์การพัฒนาของ อปท. ในเขตจังหวัดที่ ๑ ด้านพัฒนาโครงสร้างพื้นฐาน สาธารณูปโภคและสาธารณูปการ

๑. ยุทธศาสตร์การพัฒนาเมืองและชุมชนน่าอยู่

๑.๔ แผนงานอุตสาหกรรมและการโยธา

ที่	โครงการ	วัตถุประสงค์	เป้าหมาย (ผลผลิตของโครงการ)	งบประมาณ					ตัวชี้วัด(KPI)	ผลที่คาดว่าจะได้รับ	หน่วยงาน รับผิดชอบหลัก
				๒๕๖๑	๒๕๖๒	๒๕๖๓	๒๕๖๔	๒๕๖๕			
				(บาท)	(บาท)	(บาท)	(บาท)	(บาท)			
๘	โครงการก่อสร้างสะพานเชื่อมแม่น้ำแม่กลองบริเวณท่าเรือวัดเฉลิมอาสน์ไปเทศบาลเมืองโพธาราม	เพื่อให้ประชาชนมีสะพานใช้สำหรับการเดินทางสัญจรได้อย่างสะดวก	สะพานยาว ๑๐๐ เมตร กว้าง ๘ เมตร					๔๐,๐๐๐,๐๐๐	สะพานยาว ๑๐๐ ม. กว้าง ๘ เมตร	ประชาชนได้รับความสะดวกปลอดภัยในการเดินทาง	กองช่าง
๙	โครงการปรับปรุงซ่อมแซมถนนหินคลุก สายหนองบอน หมู่ที่ ๓	เพื่อเพิ่มระบบการคมนาคมและขนส่ง	ถนนหินคลุก กว้าง ๓ เมตร		๖๕,๐๐๐				ระยะทางที่ดำเนินการ	การคมนาคมสะดวกขึ้น	กองช่าง
๑๐	โครงการก่อสร้างถนนคอนกรีตเสริมเหล็ก จากถนนสายเลียบบายคลอง๖R-๖R(ฝั่งซ้าย) ถึงบ้านนายสาทราย จันทรใหญ่ หมู่ที่ ๓	เพื่อให้ถนนได้มาตรฐาน	ถนนคอนกรีตเสริมเหล็ก กว้าง ๕ เมตร ยาว ๒๗๖ เมตร			๙๐๐,๐๐๐			ระยะทางที่ดำเนินการ	การคมนาคมสะดวกขึ้น	กองช่าง
๑๑	โครงการก่อสร้างถนนลาดยางแอสฟัลท์ติกคอนกรีต จากทางหลวง ๓๐๙๐ถึงบ้านนายสุวรรณ อินทร์ หมู่ที่ ๔	เพื่อให้ถนนได้มาตรฐาน	ถนนลาดยาง กว้าง ๓ เมตร ยาว ๑๗๐ เมตร				๔๖๐,๐๐๐		ร้อยละของประชาชนเดินทางสะดวก	ประชาชนเดินทางสะดวก	กองช่าง
๑๒	โครงการก่อสร้างถนนลาดยางแอสฟัลท์ติกคอนกรีต หมู่ที่๔สายเลียบบคลองชำระ-วังคา ถึงบ้าน ผญ.สายัณห์ ทองคำ	เพื่อให้ถนนได้มาตรฐาน	ถนนลาดยาง กว้าง ๓ เมตร ยาว ๒๙๘ เมตร	๕๐๐,๐๐๐					ร้อยละของประชาชนเดินทางสะดวก	ทำให้ประชาชนเดินทางสะดวก	กองช่าง
๑๓	โครงการก่อสร้างถนนลาดยางแอสฟัลท์ติกคอนกรีตซอยท่ายายเข้ม ๒ หมู่ที่ ๕	เพื่อให้ถนนได้มาตรฐาน	ถนนลาดยาง กว้าง ๓ เมตรยาว ๔๘๗ เมตร				๑,๐๐๐,๐๐๐		ร้อยละของประชาชนเดินทางสะดวก	ทำให้ประชาชนเดินทางสะดวก	กองช่าง
๑๔	โครงการก่อสร้างระบบประปาผิวดิน หมู่บ้าน หมู่ ๖	เพื่อให้ประชาชนมีแหล่งน้ำสำหรับการอุปโภคบริโภคอย่างเพียงพอ	เจาะระบบประปาผิวดิน ๑ แห่ง					๓,๐๐๐,๐๐๐	ร้อยละของครัวเรือนมีน้ำอุปโภค บริโภค	ประชาชนมีน้ำเพื่อการอุปโภค บริโภคอย่างเพียงพอ	กองช่าง
๑๕	โครงการก่อสร้างระบบประปาผิวดิน หมู่บ้าน หมู่ ๗	เพื่อให้ประชาชนมีแหล่งน้ำสำหรับการอุปโภคบริโภคอย่างเพียงพอ	ระบบประปาผิวดิน ๑ แห่ง					๓,๐๐๐,๐๐๐	ร้อยละของครัวเรือนมีน้ำอุปโภค- บริโภค	ประชาชนมีน้ำเพื่อการอุปโภค-บริโภคอย่างเพียงพอ	กองช่าง
๑๖	โครงการก่อสร้างถนนลาดยางแอสฟัลท์ติกคอนกรีตเลียบบคลองชลประทานจากบ้านนายทิน อุ่ออำพร ถึงบ้านนางอำนาจ นุเจิ้ล หมู่ที่ ๘	เพื่อให้ถนนได้มาตรฐาน	ถนนลาดยาง กว้าง ๓ เมตร ยาว ๗๒๗ เมตร				๑,๕๐๐,๐๐๐		ร้อยละของประชาชนเดินทางสะดวก	ทำให้ประชาชนเดินทางสะดวก	กองช่าง

รายละเอียดโครงการพัฒนา

แผนพัฒนาท้องถิ่น (พ.ศ.๒๕๖๑ - ๒๕๖๕)

องค์การบริหารส่วนตำบลท่าชุมพล อำเภอโพธาราม จังหวัดราชบุรี

ก. ยุทธศาสตร์การพัฒนาจังหวัดราชบุรี ที่ ๒ การเสริมสร้างความมั่นคงทางเศรษฐกิจการค้า การบริการการท่องเที่ยว ด้วยนวัตกรรม และบริการที่มีมูลค่าสูง

ข. ยุทธศาสตร์การพัฒนาของ อปท. ในเขตจังหวัดที่ ๑ ด้านพัฒนาโครงสร้างพื้นฐาน สาธารณูปโภคและสาธารณูปการ

๑. ยุทธศาสตร์การพัฒนาเมืองและชุมชนน่าอยู่

๑.๔ แผนงานอุตสาหกรรมและการโยธา

ที่	โครงการ	วัตถุประสงค์	เป้าหมาย (ผลผลิตของโครงการ)	งบประมาณ					ตัวชี้วัด(KPI)	ผลที่คาดว่าจะได้รับ	หน่วยงาน รับผิดชอบหลัก
				๒๕๖๑	๒๕๖๒	๒๕๖๓	๒๕๖๔	๒๕๖๕			
				(บาท)	(บาท)	(บาท)	(บาท)	(บาท)			
๑๗	โครงการก่อสร้างถังประปาแห่งใหม่ บริเวณบ้านนายเอน ศรีสวัสดิ์ หมู่ที่ ๘	เพื่ออุปโภค - บริโภค	ระบบประปา					๘๕๐,๐๐๐	ร้อยละของครัวเรือน มีน้ำอุปโภค - บริโภค	ประชาชนมีแหล่งน้ำ สำหรับการอุปโภคบริโภค อย่างเพียงพอ	กองช่าง
๑๘	โครงการก่อสร้างถนนลาดยาง หมู่ที่๓ สายชำแระบน ซอย๓ ต่อจาก ลาดยางเดิมถึงถนนสายชำแระบนซอย ๒	เพื่อให้ถนนได้มาตรฐาน	ถนนลาดยาง กว้าง ๓ เมตร ยาว ๕๐ เมตร			๑๕๐,๐๐๐			ร้อยละของ ประชาชน เดินทางสะดวก	ประชาชนได้รับความสะดวก ปลอดภัยในการเดินทาง	กองช่าง
๑๙	โครงการปรับปรุงระบบประปาผิวดิน หมู่บ้าน หมู่ ๘	เพื่ออุปโภค - บริโภค	ระบบประปาผิวดิน ๑ แห่ง				๕๐๐,๐๐๐		ร้อยละของครัวเรือน มีน้ำอุปโภค - บริโภค	ประชาชนมีน้ำสำหรับการอุปโภค - บริโภค ทุกครัวเรือน	กองช่าง
๒๐	โครงการก่อสร้างระบบประปา หมู่ที่ ๙	เพื่อแก้ปัญหาภัยแล้งประชาชนมีแหล่งน้ำ สำหรับการอุปโภคบริโภค อย่างเพียงพอ	ระบบประปา			๑,๕๐๐,๐๐๐			ร้อยละของครัวเรือน มีน้ำอุปโภค - บริโภค	ประชาชนมีแหล่งน้ำ สำหรับการอุปโภคบริโภค อย่างเพียงพอ	กองช่าง
๒๑	โครงการก่อสร้างถนน คสล.สายเลียบบ คลอง D๒L-๕R ฝั่งขวาจากโรงงานปุ๋ย ถึงบ้านนายคล้าย บุญศรีสอาด หมู่ที่ ๙	เพื่อพัฒนาระบบการคมนาคม และขนส่ง	ฝั่งท่อขนาด ๔๐ ซม. ๓ จุด จุดละ ๘ ท่อน ถนนยาว ๒๘๕ ม. กว้าง ๓ ม.					๔๕๐,๐๐๐	ร้อยละของประชาชน เดินทางสะดวก	การคมนาคมสะดวก และรวดเร็วขึ้น	กองช่าง
๒๒	โครงการก่อสร้างระบบประปา หมู่บ้านแบบผิวดินขนาดใหญ่ หมู่ที่ ๒	เพื่อแก้ไขปัญหาการขาดแคลน แหล่งน้ำอุปโภค บริโภค แก่ประชาชน	ประปาหมู่บ้าน แบบผิวดินขนาดใหญ่ จำนวน ๑ แห่ง			๔,๐๐๐,๐๐๐			ร้อยละของ ครัวเรือนมีน้ำ อุปโภค บริโภค	ประชาชนมีแหล่งน้ำ สำหรับการอุปโภคบริโภค อย่างเพียงพอ	กองช่าง
๒๓	โครงการวางและจัดทำผังเมืองรวม เมืองโพธาราม จังหวัดราชบุรี	เพื่ออุดหนุนการดำเนินงาน ตามโครงการวางและจัดทำ ผังเมืองรวมเมืองโพธาราม จ.ราชบุรี	อุดหนุนสำนักงาน โยธาธิการและผังเมือง จังหวัดราชบุรี		๖๐,๐๐๐	๖๐,๐๐๐	๖๐,๐๐๐	๖๐,๐๐๐	๑ ครั้ง/ปี	ประชาชนได้รับประโยชน์ จากการวางและจัดทำ ผังเมืองรวมเมืองโพธาราม	โยธาธิการ และผังเมือง จังหวัดราชบุรี
๒๔	โครงการก่อสร้างอาคารที่จอดรถบริเวณ ที่ทำการองค์การบริหารส่วนตำบลและ ศูนย์พัฒนาเด็กเล็ก	เพื่อให้ประชาชนและผู้มาติดต่อ ราชการได้รับความสะดวก	อาคารที่จอดรถ	๕๐๐,๐๐๐					อาคารที่จอดรถ	ประชาชนและผู้มาติดต่อ ราชการได้รับความสะดวก	กองช่าง

รายละเอียดโครงการพัฒนา

แผนพัฒนาท้องถิ่น (พ.ศ.๒๕๖๑ - ๒๕๖๕)

องค์การบริหารส่วนตำบลท่าชุมพล อำเภอโพธาราม จังหวัดราชบุรี

ก. ยุทธศาสตร์การพัฒนาจังหวัดราชบุรี ที่ ๒ การเสริมสร้างความมั่นคงทางเศรษฐกิจการค้า การบริการการท่องเที่ยว ด้วยนวัตกรรม และบริการที่มีมูลค่าสูง

ข. ยุทธศาสตร์การพัฒนาของ อปท. ในเขตจังหวัดที่ ๑ ด้านพัฒนาโครงสร้างพื้นฐาน สาธารณูปโภคและสาธารณูปการ

๑. ยุทธศาสตร์การพัฒนาเมืองและชุมชนน่าอยู่

๑.๔ แผนงานอุตสาหกรรมและการโยธา

ที่	โครงการ	วัตถุประสงค์	เป้าหมาย (ผลผลิตของโครงการ)	งบประมาณ					ตัวชี้วัด(KPI)	ผลที่คาดว่าจะได้รับ	หน่วยงาน รับผิดชอบหลัก
				๒๕๖๑	๒๕๖๒	๒๕๖๓	๒๕๖๔	๒๕๖๕			
				(บาท)	(บาท)	(บาท)	(บาท)	(บาท)			
๒๕	โครงการก่อสร้างลานค้าชุมชน	เพื่อให้ประชาชนมีแหล่งสำหรับ จำหน่ายสินค้าของชุมชน	ลานคอนกรีต กว้าง ๒๐ เมตร ยาว ๕๐ เมตร				๕๐๐,๐๐๐		จำนวนสถานที่ จำหน่ายสินค้าชุมชน มีเพิ่มขึ้น	ประชาชนมีรายได้เพิ่มขึ้น จากการลดต้นทุนในการ ขนส่งสินค้าไปจำหน่าย	สำนักปลัดฯ
๒๖	โครงการก่อสร้างศูนย์พัฒนาสินค้า ชุมชน	เพื่อให้ประชาชนมีแหล่งสำหรับ จำหน่ายสินค้าจากชุมชน	อาคารศูนย์พัฒนาสินค้า ๑ แห่ง				๒,๕๐๐,๐๐๐		แหล่งจำหน่าย สินค้าชุมชน เพิ่มขึ้น	ประชาชนมีรายได้เพิ่มขึ้นจาก การลดต้นทุนการผลิตและมี ตลาดสำหรับระบายสินค้า	กองช่าง
๒๗	โครงการก่อสร้างอาคารโรงเรือนผลิตปุ๋ย ชีวภาพ หมู่ที่ ๘ บ้านห้วยเสือร้าง	เพื่อลดการใช้ปุ๋ยเคมีและลดต้นทุน การผลิตและเพื่อเพิ่มคุณภาพชีวิต ของเกษตรกรตำบลท่าชุมพล ให้ดีขึ้น	อาคารโรงเรือนผลิตปุ๋ย ๑ หลัง				๒,๐๐๐,๐๐๐		แหล่งผลิตปุ๋ยชีวภาพ เพิ่มขึ้น	เกษตรกรลดการใช้ปุ๋ยเคมีและ ลดต้นทุนการผลิตโดยใช้ ปุ๋ยชีวภาพ คุณภาพชีวิต เกษตรกรดีขึ้น	กองช่าง
๒๘	โครงการก่อสร้างโรงสีข้าวชุมชนพร้อมติดตั้ง เครื่องสีข้าวและอุปกรณ์ พร้อมลานตากและ ที่เก็บหมู่ที่ ๔	เพื่อให้ชุมชนมีโรงสีข้าวเป็นของชุมชน เพื่อแปรรูปผลผลิตข้าวเป็นข้าวกล้อง ข้าวสารขาว และขายได้ราคาสูงขึ้น	ขนาดกว้าง ๑๒ เมตรยาว ๒๐ เมตร สูง ๔ เมตร พร้อมลาน ตากและที่เก็บ				๒,๐๐๐,๐๐๐		จำนวนโรงสีในชุมชน เพิ่มขึ้น	ชุมชนมีโรงสีข้าวเป็นของ ชุมชน เพื่อแปรรูปผลผลิต ข้าวเป็นข้าวกล้อง ข้าวสาร ขาว และขายได้ราคาสูงขึ้น	กองช่าง
๒๙	โครงการก่อสร้างซุ้มเฉลิมพระเกียรติ หน้าอบต.และโค้งประสงค์	เพื่อแสดงถึงความจงรักภักดีและ ประชาชนทุกหมู่เหล่าสำนึกในพระ มหากรุณาธิคุณ	ซุ้มเฉลิมพระเกียรติ จำนวน ๒ แห่ง				๔,๐๐๐,๐๐๐		จำนวนซุ้ม เฉลิมพระเกียรติ	ประชาชนมีความ จงรักภักดีและสำนึก ในพระมหากรุณาธิคุณ	กองช่าง
รวม	๒๙ โครงการ	-	-	๑,๔๙๐,๐๐๐	๕๒๙,๐๐๐	๙,๓๑๕,๐๐๐	๑๘,๓๒๐,๐๐๐	๕๔,๓๑๐,๐๐๐	-	-	-

รายละเอียดโครงการพัฒนา
แผนพัฒนาท้องถิ่น (พ.ศ.๒๕๖๑ - ๒๕๖๕)
องค์การบริหารส่วนตำบลท่าชุมพล อำเภอโพธาราม จังหวัดราชบุรี

ก. ยุทธศาสตร์การพัฒนาจังหวัดราชบุรี ที่ ๒ การเสริมสร้างความมั่นคงทางเศรษฐกิจการค้า การบริการการท่องเที่ยว ด้วยนวัตกรรม และบริการที่มีมูลค่าสูง
 ข. ยุทธศาสตร์การพัฒนาของ อปท. ในเขตจังหวัดที่ ๔ ด้านการวางแผน การส่งเสริมการลงทุน พาณิชยกรรมและการท่องเที่ยว

๒. ยุทธศาสตร์การแก้ไขปัญหาความยากจน

๒.๑ แผนงานสร้างความเข้มแข็งของชุมชน

ที่	โครงการ	วัตถุประสงค์	เป้าหมาย (ผลผลิตของโครงการ)	งบประมาณ					ตัวชี้วัด(KPI)	ผลที่คาดว่าจะได้รับ	หน่วยงาน รับผิดชอบหลัก
				๒๕๖๑	๒๕๖๒	๒๕๖๓	๒๕๖๔	๒๕๖๕			
				(บาท)	(บาท)	(บาท)	(บาท)	(บาท)			
๑	โครงการแก้ไขปัญหาความยากจน	เพื่อแก้ไขปัญหาความยากจน ของประชาชนในพื้นที่	ประชาชนมีคุณภาพชีวิตที่ดี	๓๐,๐๐๐	๓๐,๐๐๐	๓๐,๐๐๐	๓๐,๐๐๐	๓๐,๐๐๐	ประชาชนมีคุณภาพ ชีวิตที่ดี	ประชาชนมีคุณภาพชีวิตที่ดี ลดความเหลื่อมล้ำในสังคม	สำนักปลัดฯ
๒	โครงการสนับสนุนกลุ่มอาชีพเสริม ภายในตำบล	เพื่อให้กลุ่มอาชีพมีรายได้เพิ่มมากขึ้น	ประชาชน หมู่ที่ ๑-๙	๙๐๐,๐๐๐	๙๐๐,๐๐๐	๙๐๐,๐๐๐	๙๐๐,๐๐๐	๙๐๐,๐๐๐	จำนวนกลุ่มอาชีพ	ประชาชนผู้รวมกลุ่ม มีรายได้เพิ่มขึ้น	สำนักปลัดฯ
๓	โครงการพัฒนาศักยภาพสตรีตำบล ท่าชุมพล	เพื่อเสริมสร้างศักยภาพ สร้างความรู้ ทักษะให้กลุ่มสตรี ได้รับการพัฒนาที่ดีขึ้น	สตรี หมู่ที่ ๑-๙ ต.ท่าชุมพล	๕๐,๐๐๐	๕๐,๐๐๐	๕๐,๐๐๐	๕๐,๐๐๐	๕๐,๐๐๐	จำนวนสตรี ที่ได้รับการพัฒนา	สตรี ได้รับการพัฒนาที่ดีขึ้น	กองสวัสดิการ สังคม
๔	โครงการฝึกอาชีพให้แก่ประชาชน	เพื่อส่งเสริมความรู้และทักษะด้าน อาชีพให้แก่กลุ่มประชาชนในตำบล ท่าชุมพลและสร้างโอกาสและ ทางเลือกในการประกอบอาชีพเป็นการ เพิ่มรายได้และลดรายจ่ายในครัวเรือน	ประชาชน ในพื้นที่ หมู่ที่ ๑ - ๙ ตำบล ท่าชุมพล	๒๐๐,๐๐๐	๒๐๐,๐๐๐	๒๐๐,๐๐๐	๒๐๐,๐๐๐	๒๐๐,๐๐๐	จำนวนผู้เข้ารับ การอบรม มีความรู้ในการ ประกอบอาชีพ เพิ่มมากขึ้น	กลุ่มสตรีและประชาชน ในตำบลท่าชุมพลที่ว่างงาน ได้รับทักษะ โอกาส ทางเลือกในการ ประกอบอาชีพ	กองสวัสดิการ สังคม
รวม	๔ โครงการ	-	-	๑,๑๘๐,๐๐๐	๑,๑๘๐,๐๐๐	๑,๑๘๐,๐๐๐	๑,๑๘๐,๐๐๐	๑,๑๘๐,๐๐๐	-	-	-

รายละเอียดโครงการพัฒนา
แผนพัฒนาท้องถิ่น (พ.ศ.๒๕๖๑ - ๒๕๖๕)
องค์การบริหารส่วนตำบลท่าชุมพล อำเภอโพธาราม จังหวัดราชบุรี

ก. ยุทธศาสตร์การพัฒนาจังหวัดราชบุรี ที่ ๔ การจัดการทรัพยากรธรรมชาติและสิ่งแวดล้อมที่สมดุล และใช้ประโยชน์อย่างยั่งยืน

ข. ยุทธศาสตร์การพัฒนาของ อปท. ในเขตจังหวัดที่ ๔ ด้านการวางแผน การส่งเสริมการลงทุน พาณิชยกรรมและการท่องเที่ยว

๒. ยุทธศาสตร์การแก้ไขปัญหาความยากจน

๒.๒ แผนงานการเกษตร

ที่	โครงการ	วัตถุประสงค์	เป้าหมาย (ผลผลิตของโครงการ)	งบประมาณ					ตัวชี้วัด(KPI)	ผลที่คาดว่าจะได้รับ	หน่วยงาน รับผิดชอบหลัก
				๒๕๖๑	๒๕๖๒	๒๕๖๓	๒๕๖๔	๒๕๖๕			
				(บาท)	(บาท)	(บาท)	(บาท)	(บาท)			
๑	โครงการขุดลอกคลองระบายน้ำจากที่นา นางอินทร์ ถึง คลองชำแระ หมู่ที่ ๓	เพื่อให้ประชาชนมีแหล่งน้ำเพื่อการเกษตรที่เพียงพอตลอดปี	ขุดลอกคลองยาว ๔๒๐ เมตร กว้าง ๒ เมตร					๕๐,๐๐๐	ประชาชนมีน้ำใช้ อุปโภค บริโภค และทำการเกษตร	ประชาชนในพื้นที่ มีน้ำเพื่อการเกษตร เพียงพอตลอดปี	กองช่าง
๒	โครงการขุดลอกคลองระบายน้ำจากสะพานสหกรณ์ถึงบ้านนายสนั่น ชำเจริญ หมู่ที่ ๓	เพื่อให้ประชาชนมีแหล่งน้ำเพื่อการเกษตรที่เพียงพอตลอดปี	กว้าง ๑๕ เมตร ยาว ๕๕๐ เมตร				๕๐๐,๐๐๐		ประชาชนมีน้ำใช้ อุปโภค บริโภค และทำการเกษตร	ประชาชนในพื้นที่ มีน้ำเพื่อการเกษตร เพียงพอตลอดปี	กองช่าง
๓	โครงการขุดลอกคลองจากบ้านนางดำเนิน - ปากราง หมู่ ๖	เพื่อให้ประชาชนมีแหล่งน้ำเพื่อการเกษตรที่เพียงพอตลอดปี	ขุดลอกคลองยาว ๓๐๐ เมตร			๓๐,๐๐๐			ประชาชนมีน้ำใช้ อุปโภค บริโภค และทำการเกษตร	ประชาชนในพื้นที่ มีน้ำเพื่อการเกษตร เพียงพอตลอดปี	กองช่าง
๔	โครงการขุดลอกคลองระบายน้ำพร้อมซ่อมแซมคลองส่งน้ำต่อเนื่องสายบ้านนายสมศักดิ์ วันชะเอม หมู่ที่ ๕	เพื่อให้ประชาชนมีแหล่งน้ำเพื่อการเกษตรที่เพียงพอตลอดปี	ขุดลอกคลองยาว ๒๒๖ ม.			๘๐,๐๐๐			ประชาชนมีน้ำใช้ อุปโภค บริโภค และทำการเกษตร	ประชาชนในพื้นที่ มีน้ำเพื่อการเกษตร เพียงพอตลอดปี	กองช่าง
๕	โครงการขุดลอกคลองวังคาไปยังคลองขาด่วน จำนวน ๒ จุดพร้อมวางท่อระบายน้ำ หมู่ที่ ๕	เพื่อให้ประชาชนมีแหล่งน้ำเพื่อการเกษตรที่เพียงพอตลอดปี	กว้าง ๑๐ เมตร ยาว ๑๘๐ เมตร ท่อขค.ส.ล.ขนาด ๐.๘๐ เมตร				๑๑๐,๐๐๐		ประชาชนมีน้ำใช้ อุปโภค บริโภค และทำการเกษตร	ประชาชนในพื้นที่ มีน้ำเพื่อการเกษตร เพียงพอตลอดปี	กองช่าง
๖	โครงการลอกคลองระบายน้ำซอยมะเตือ - ซอยพระนอน หมู่ ๖	เพื่อให้การระบายน้ำออกจากหมู่บ้าน ได้สะดวก รวดเร็ว และน้ำไม่ท่วมขัง	ขุดลอกคลองยาว ๑๐๐ เมตร				๒๐,๐๐๐		ร้อยละของพื้นที่ที่น้ำท่วมลดลง	ประชาชนในพื้นที่ที่ได้รับความสะดวก รวดเร็วในการระบายน้ำ และน้ำไม่ท่วมขัง	กองช่าง
๗	โครงการขุดลอกคลองจากที่นา นางเอียง - ปากคำหุ หมู่ ๖	เพื่อให้ประชาชนมีแหล่งน้ำเพื่อการเกษตรที่เพียงพอตลอดปี	ขุดลอกคลองยาว ๒๐๐ เมตร			๒๐,๐๐๐			ประชาชนมีน้ำใช้ อุปโภค บริโภค และทำการเกษตร	ประชาชนในพื้นที่ มีน้ำเพื่อการเกษตร เพียงพอตลอดปี	กองช่าง
๘	โครงการขุดลอกคลองจากบ้านนางดำเนิน ถึง คลองหน้าบ้านนายบังเอิญ หมู่ที่ ๖	เพื่อให้ประชาชนมีแหล่งน้ำเพื่อการเกษตรที่เพียงพอตลอดปี	ขุดลอกคลองกว้าง ๑.๕ เมตร ยาว ๑๐๐ เมตร			๒๐,๐๐๐			ประชาชนมีน้ำใช้ อุปโภค บริโภค และทำการเกษตร	ประชาชนในพื้นที่ มีน้ำเพื่อการเกษตร เพียงพอตลอดปี	กองช่าง

รายละเอียดโครงการพัฒนา
 แผนพัฒนาท้องถิ่น (พ.ศ.๒๕๖๑ - ๒๕๖๕)
 องค์การบริหารส่วนตำบลท่าชุมพล อำเภอโพธาราม จังหวัดราชบุรี

ก. ยุทธศาสตร์การพัฒนาจังหวัดราชบุรี ที่ ๔ การจัดการทรัพยากรธรรมชาติและสิ่งแวดล้อมที่สมดุล และใช้ประโยชน์อย่างยั่งยืน
 ข. ยุทธศาสตร์การพัฒนาของ อปท. ในเขตจังหวัดที่ ๔ ด้านการวางแผน การส่งเสริมการลงทุน พาณิชยกรรมและการท่องเที่ยว

๒. ยุทธศาสตร์การแก้ไขปัญหาความยากจน
 ๒.๒ แผนงานการเกษตร

ที่	โครงการ	วัตถุประสงค์	เป้าหมาย (ผลผลิตของโครงการ)	งบประมาณ					ตัวชี้วัด(KPI)	ผลที่คาดว่าจะได้รับ	หน่วยงาน รับผิดชอบหลัก
				๒๕๖๑	๒๕๖๒	๒๕๖๓	๒๕๖๔	๒๕๖๕			
				(บาท)	(บาท)	(บาท)	(บาท)	(บาท)			
๙	โครงการขุดลอกอ่างเก็บน้ำหนองรี หมู่ที่ ๘	เพื่อให้ประชาชนมีแหล่งน้ำเพื่อการเกษตรที่เพียงพอตลอดปี	อ่างเก็บน้ำ ๑ แห่ง				๔๐๐,๐๐๐		ประชาชนมีน้ำใช้อุปโภค บริโภคและทำการเกษตร	ประชาชนในพื้นที่มีน้ำเพื่อการเกษตรเพียงพอตลอดปี	กองช่าง
๑๐	โครงการขุดลอกคลองส่งน้ำจากที่นา นางแก้วมาลัย กลิ่นขจร - ที่นา นายอนันต์ สายจันทร์ หมู่ที่ ๘	เพื่อให้ประชาชนมีแหล่งเก็บกักน้ำเพื่อการเกษตรที่เพียงพอตลอดปี	ขุดลอกคลอง				๒๐๐,๐๐๐		ประชาชนมีน้ำใช้อุปโภค บริโภค และทำการเกษตร	ประชาชนในพื้นที่มีน้ำเพื่อการเกษตรเพียงพอตลอดปี	กองช่าง
๑๑	โครงการขุดลอกคลองน้ำทิ้งจากปลายคลอง ๗R-๒R ลงคลองบางสองร้อยหมู่ ๘	เพื่อให้การระบายน้ำออกจากหมู่บ้าน ได้สะดวก รวดเร็ว และน้ำไม่ท่วมขัง	ขุดลอกคลอง ยาว ๘๐๓ เมตร				๕๐,๐๐๐		ร้อยละของพื้นที่ที่น้ำท่วมลดลง	ประชาชนในพื้นที่ได้รับความสะดวก รวดเร็วในการระบายน้ำ และไม่ท่วมขัง	กองช่าง
๑๒	โครงการขุดลอกคลองน้ำทิ้งจากบ้านนายบุญมา ถึงคลอง D๒L-๕R พร้อมวางท่อ หมู่ที่ ๙	เพื่อให้การระบายน้ำออกจากหมู่บ้าน ได้สะดวก รวดเร็ว ไม่เกิดการท่วมขัง	ขุดลอกคลองยาว ๔๐๐ เมตร			๕๐,๐๐๐			ร้อยละของพื้นที่ที่น้ำท่วมลดลง	ประชาชนในพื้นที่ได้รับความสะดวก รวดเร็วในการระบายน้ำ และไม่ท่วมขัง	กองช่าง
๑๓	โครงการณรงค์ให้เกษตรกรลดการใช้สารเคมีทางการเกษตร	เพื่อสนับสนุน ส่งเสริมให้เกษตรกรลดการใช้สารเคมีทางการเกษตร	๑๐๐ ครัวเรือน	๒๐,๐๐๐	๒๐,๐๐๐	๒๐,๐๐๐	๒๐,๐๐๐	๒๐,๐๐๐	จำนวนผู้เข้าร่วมอบรมมีความรู้เพิ่มขึ้น	สามารถลดการใช้สารเคมีทางการเกษตรได้มากขึ้น	สำนักปลัดฯ
๑๔	โครงการอบรมการเกษตรปลอดภัย และได้มาตรฐาน	เพื่อพัฒนาคุณภาพผลผลิตทางการเกษตรให้ได้มาตรฐานตาม	ผู้ประกอบการ จำนวน ๕๐ ครัวเรือน	๒๐,๐๐๐	๒๐,๐๐๐	๒๐,๐๐๐	๒๐,๐๐๐	๒๐,๐๐๐	จำนวนผู้เข้าร่วมอบรมมีความรู้เพิ่มขึ้น	มีผลผลิตทางการเกษตรปลอดภัยเพิ่มขึ้น	สำนักปลัดฯ
๑๕	โครงการเพิ่มประสิทธิภาพการทำนา โดยการลดต้นทุนการผลิต	เพื่อถ่ายทอดความรู้ ส่งเสริมการปลูกข้าวโดยวิธีผสมผสาน	พื้นที่ทำนา ในตำบลท่าชุมพล	๓๐,๐๐๐	๓๐,๐๐๐	๓๐,๐๐๐	๓๐,๐๐๐	๓๐,๐๐๐	จำนวนผู้เข้าร่วมอบรมมีความรู้เพิ่มขึ้น	เกษตรกรลดต้นทุนการผลิตมีรายได้เพิ่มขึ้น	สำนักปลัดฯ
๑๖	โครงการส่งเสริมการเกษตรแบบพอเพียงตามแนวทาง เศรษฐกิจพอเพียง (ตามแนวทาง พระราชดำริ เศรษฐกิจพอเพียง)	เพื่อสนับสนุน ส่งเสริมให้เกษตรกรทำการเกษตรแบบพอเพียง โดยยึดแนวทางเศรษฐกิจพอเพียงของพระบาทสมเด็จพระเจ้าอยู่หัวฯ	ผู้ประกอบการ จำนวน ๕๐ ครัวเรือน	๒๐,๐๐๐	๒๐,๐๐๐	๒๐,๐๐๐	๒๐,๐๐๐	๒๐,๐๐๐	จำนวนผู้เข้าร่วมกิจกรรมมีความรู้เพิ่มขึ้น	เกษตรกรได้รับความรู้เรื่อง การเกษตรแบบเศรษฐกิจพอเพียง	สำนักปลัดฯ
๑๗	โครงการส่งเสริมปรับปรุงศูนย์บริการและถ่ายทอดเทคโนโลยีการเกษตรประจำตำบลท่าชุมพล	เพื่อเพิ่มประสิทธิภาพการให้บริการศูนย์เกษตรกรได้รับความสะดวกสบายในการขอรับบริการ	เกษตรกรได้รับความสะดวก	๓๐,๐๐๐	๓๐,๐๐๐	๓๐,๐๐๐	๓๐,๐๐๐	๓๐,๐๐๐	ความพึงพอใจของผู้ใช้บริการ	เกษตรกรได้รับความสะดวกในการขอรับบริการ	สำนักปลัดฯ
รวม	๑๗ โครงการ	-	-	๑๒๐,๐๐๐	๑๒๐,๐๐๐	๓๒๐,๐๐๐	๑,๔๐๐,๐๐๐	๑๗๐,๐๐๐	-	-	-

รายละเอียดโครงการพัฒนา
แผนพัฒนาท้องถิ่น (พ.ศ.๒๕๖๑ - ๒๕๖๕)
องค์การบริหารส่วนตำบลท่าชุมพล อำเภอโพธาราม จังหวัดราชบุรี

ก. ยุทธศาสตร์การพัฒนาจังหวัดราชบุรี ที่ ๓ การพัฒนาคุณภาพประชาชน และความมั่นคงในชีวิตด้วยหลักปรัชญาของเศรษฐกิจพอเพียง

ข. ยุทธศาสตร์การพัฒนาของ อปท. ในเขตจังหวัดที่ ๒ ด้านส่งเสริมคุณภาพชีวิต

๓. ยุทธศาสตร์การพัฒนาทุนมนุษย์และสังคมที่มีคุณภาพ

๓.๑ แผนงานการศึกษา

ที่	โครงการ	วัตถุประสงค์	เป้าหมาย (ผลผลิตของโครงการ)	งบประมาณ					ตัวชี้วัด(KPI)	ผลที่คาดว่าจะได้รับ	หน่วยงาน รับผิดชอบหลัก
				๒๕๖๑	๒๕๖๒	๒๕๖๓	๒๕๖๔	๒๕๖๕			
				(บาท)	(บาท)	(บาท)	(บาท)	(บาท)			
๑	โครงการปรับปรุงศูนย์พัฒนาเด็กเล็ก องค์การบริหารส่วนตำบลท่าชุมพล	เพื่อให้เด็กมีสถานที่ในการเรียนรู้ ที่เหมาะสม สะอาด ปลอดภัย	ปรับปรุงศูนย์พัฒนาเด็กเล็ก	๒๕๐,๐๐๐	๒๕๐,๐๐๐	๒๕๐,๐๐๐	๒๕๐,๐๐๐	๒๕๐,๐๐๐	ร้อยละของ ประชาชนที่พึงพอใจ	เด็กปฐมวัยได้มีสถานที่ในการเรียนรู้ ที่เหมาะสม สะอาดและปลอดภัย	กอง การศึกษาฯ
๒	โครงการสนับสนุนค่าใช้จ่าย การบริหารสถานศึกษา	เพื่อเป็นค่าใช้จ่ายในการส่งเสริมการศึกษา และพัฒนาการของเด็กปฐมวัย ในศูนย์พัฒนาเด็กเล็ก อบต.ท่าชุมพล ดังนี้ ๑. ค่าอาหารสำหรับเด็กปฐมวัย (อายุ ๒ - ๕ ปี) ๒. ค่าจัดการเรียนการสอน (รายหัว) สำหรับเด็กปฐมวัย (อายุ ๒ - ๕ ปี) <input type="checkbox"/> <input type="checkbox"/> ๓. ค่าหนังสือเรียน สำหรับเด็กปฐมวัย <input type="checkbox"/> <input type="checkbox"/> (อายุ ๓ - ๕ ปี) ๔. ค่าอุปกรณ์การเรียน <input type="checkbox"/> <input type="checkbox"/> สำหรับเด็กปฐมวัย (อายุ ๓ - ๕ ปี) ๕. ค่าเครื่องแบบนักเรียน <input type="checkbox"/> <input type="checkbox"/> สำหรับเด็กปฐมวัย (อายุ ๓ - ๕ ปี) ๖. ค่ากิจกรรมพัฒนาผู้เรียน <input type="checkbox"/> <input type="checkbox"/> สำหรับเด็กปฐมวัย (อายุ ๓ - ๕ ปี) <input type="checkbox"/>	เด็กปฐมวัยในศูนย์พัฒนา เด็กเล็ก อบต.ท่าชุมพล	๗๐,๐๐๐	๒๗๒,๕๐๐	๒๗๒,๕๐๐	๒๗๒,๕๐๐	๒๗๒,๕๐๐	ร้อยละของเด็กปฐมวัย ในศูนย์พัฒนาเด็กเล็ก อบต.ท่าชุมพลได้รับการ ส่งเสริมการศึกษา และพัฒนาการของ เด็กปฐมวัย	เด็กปฐมวัยมีพัฒนาการ ตามวัยครบทั้ง ๔ ด้าน	กองการศึกษา
๓	โครงการที่อ่านหนังสือท้องถิ่นรักการอ่าน	เพื่อส่งเสริมวัฒนธรรมการอ่าน สร้างสังคม แห่งการเรียนรู้ของตำบลท่าชุมพล และส่งเสริมให้เด็ก เยาวชน และประชาชน ตำบลท่าชุมพล มีนิสัยรักการอ่าน และใช้เวลาว่างให้เกิดประโยชน์	จัดสถานที่อ่านหนังสือ จำนวน ๔ แห่ง		๓๐,๐๐๐	๓๐,๐๐๐	๓๐,๐๐๐	๓๐,๐๐๐	ร้อยละของ เด็ก เยาวชน และประชาชน ที่มาใช้บริการ	เด็ก เยาวชน และประชาชนตำบล ท่าชุมพล มีนิสัยรักการอ่าน และ ใช้เวลาว่างให้เกิดประโยชน์ และ ตำบลท่าชุมพลเป็นสังคม วัฒนธรรมการอ่านแห่งการเรียนรู้	กองการศึกษา
๔	โครงการฝึกอบรมและทัศนศึกษา ดูนาน แก่สภาเด็ก เด็ก นักเรียนเยาวชน ในตำบลท่าชุมพล	เพื่อสนับสนุนส่งเสริมการฝึกอบรม และทัศนศึกษาดูงาน ให้กับเด็ก เยาวชน	เด็กและเยาวชนได้รับความรู้ เทคนิควิธีการใหม่ๆ ในการนำไปดำรงชีวิตต่อไป	๑๕๐,๐๐๐	๑๕๐,๐๐๐	๑๕๐,๐๐๐	๑๕๐,๐๐๐	๑๕๐,๐๐๐	จำนวนเด็กและ เยาวชนได้รับความรู้ นำไปใช้ให้เกิดประโยชน์ เพื่อการนำไปใช้ต่อไป	เด็กและเยาวชนได้รับความรู้ นำไปใช้ให้เกิดประโยชน์	กอง การศึกษา

รายละเอียดโครงการพัฒนา
แผนพัฒนาท้องถิ่น (พ.ศ.๒๕๖๑ - ๒๕๖๕)
องค์การบริหารส่วนตำบลท่าชุมพล อำเภอโพธาราม จังหวัดราชบุรี

ก. ยุทธศาสตร์การพัฒนาจังหวัดราชบุรี ที่ ๓ การพัฒนาคุณภาพประชาชน และความมั่นคงในชีวิตด้วยหลักปรัชญาของเศรษฐกิจพอเพียง
 ข. ยุทธศาสตร์การพัฒนาของ อปท. ในเขตจังหวัดที่ ๒ ด้านส่งเสริมคุณภาพชีวิต

๓. ยุทธศาสตร์การพัฒนาทุนมนุษย์และสังคมที่มีคุณภาพ

๓.๑ แผนงานการศึกษา

ที่	โครงการ	วัตถุประสงค์	เป้าหมาย (ผลผลิตของโครงการ)	งบประมาณ					ตัวชี้วัด(KPI)	ผลที่คาดว่าจะได้รับ	หน่วยงาน รับผิดชอบหลัก
				๒๕๖๑ (บาท)	๒๕๖๒ (บาท)	๒๕๖๓ (บาท)	๒๕๖๔ (บาท)	๒๕๖๕ (บาท)			
๕	โครงการหนุนย่อยรรษาเรียนรู้นอกเล่ม	เพื่อส่งเสริมพัฒนาการการเรียนรู้จากประสบการณ์จริง ฝึกทักษะกระบวนการคิดตามวัย พร้อมทั้งปลูกฝังคุณธรรม ค่านิยม และคุณลักษณะอันพึงประสงค์ของเด็กเล็ก	จัดกิจกรรม ปีละ ๑ ครั้ง	๒๐,๐๐๐	๒๐,๐๐๐	๒๐,๐๐๐	๒๐,๐๐๐	๒๐,๐๐๐	เด็กปฐมวัยมีพัฒนาการตามวัยเพิ่มมากขึ้น	เด็กปฐมวัยมีพัฒนาการตามวัยครบทั้ง ๔ ด้าน	กองการศึกษา
๖	โครงการอบรมผู้บริหารและสมาชิกสภาองค์การบริหารส่วนตำบล	เพื่อให้ผู้บริหารและส.อบต. มีความรู้ในการปฏิบัติหน้าที่อย่างมีประสิทธิภาพ	ผู้บริหารและ ส.อบต. เข้ารับการอบรมตามหลักสูตรกรมฯ	๕๐,๐๐๐	๕๐,๐๐๐	๕๐,๐๐๐	๕๐,๐๐๐	๕๐,๐๐๐	จำนวนผู้บริหารและ ส.อบต. เข้าอบรม	ผู้บริหารและ ส.อบต. ปฏิบัติหน้าที่ได้อย่างเต็มที่มีประสิทธิภาพ	สำนักปลัดฯ หน่วยงานที่เกี่ยวข้อง
๗	โครงการวันเด็กแห่งชาติ	เพื่อส่งเสริมให้เด็กและเยาวชนมีคุณภาพ ได้พัฒนาทางด้านร่างกาย สติปัญญา จิตใจ อารมณ์ และทางสังคมมีระเบียบวินัย ความสามัคคี คุณธรรม จริยธรรม พร้อมทั้งมีความรับผิดชอบตนเอง และสังคม	จัดงานวันเด็ก ปีละ ๑ ครั้ง	๒๐๐,๐๐๐	๒๐๐,๐๐๐	๒๐๐,๐๐๐	๒๐๐,๐๐๐	๒๐๐,๐๐๐	จำนวนเด็กที่ได้เข้าร่วมกิจกรรมวันเด็กแห่งชาติ	เด็กและเยาวชนคุณภาพได้รับการพัฒนาทางด้านร่างกายสติปัญญาจิตใจ อารมณ์ และทางสังคมมีระเบียบวินัย ความสามัคคี คุณธรรม จริยธรรม พร้อมทั้งมีความรับผิดชอบตนเอง และสังคมมากยิ่งขึ้น	กองการศึกษา
๘	โครงการสนับสนุนอาหารกลางวันแก่เด็กนักเรียนในโรงเรียนสังกัดสำนักงานคณะกรรมการการศึกษาขั้นพื้นฐาน (สพฐ.) ทั้ง ๓ แห่ง ในเขตตำบลท่าชุมพล	เพื่อให้เด็กนักเรียนในโรงเรียนสังกัดสำนักงานคณะกรรมการการศึกษาขั้นพื้นฐาน (สพฐ.) ทั้ง ๓ แห่ง ในเขตตำบลท่าชุมพล ได้รับอาหารกลางวันครบ ๕ หมู่ มีโภชนาการที่ดี และเหมาะสม	เด็กนักเรียนในโรงเรียนสังกัดสำนักงานคณะกรรมการการศึกษาขั้นพื้นฐาน (สพฐ.) ทั้ง ๓ แห่ง	๑,๔๐๐,๐๐๐	๑,๔๐๐,๐๐๐	๑,๔๐๐,๐๐๐	๑,๔๐๐,๐๐๐	๑,๔๐๐,๐๐๐	จำนวนเด็กนักเรียนในโรงเรียนสังกัดสำนักงานคณะกรรมการการศึกษาขั้นพื้นฐาน (สพฐ.) ทั้ง ๓ แห่งได้รับอาหารกลางวันครบ ๑๐๐ %	เด็กนักเรียนในโรงเรียนสังกัดสำนักงานคณะกรรมการการศึกษาขั้นพื้นฐาน (สพฐ.) ทั้ง ๓ แห่งได้รับอาหารกลางวันครบ ๑๐๐ %	ร.ร.ชุมชนวัดเฉลิมอาสน์ ร.ร. วัดท่าหลวงพล ร.ร. วัดชัยรัตน์
๙	โครงการสนับสนุนอาหารเสริม (นม) แก่เด็กปฐมวัย ศูนย์พัฒนาเด็กเล็ก อบต.ท่าชุมพลและนักเรียนในโรงเรียนทั้ง ๓ แห่งในเขตตำบลท่าชุมพล	เพื่อเสริมสร้างภาวะการเจริญเติบโตให้แก่เด็กอย่างเหมาะสม	เด็กปฐมวัย ศูนย์พัฒนาเด็กเล็ก อบต.ท่าชุมพล และนักเรียนในโรงเรียน ทั้ง ๓ แห่งในเขตตำบลท่าชุมพล	๗๐๐,๐๐๐	๗๐๐,๐๐๐	๗๐๐,๐๐๐	๗๐๐,๐๐๐	๗๐๐,๐๐๐	จำนวนนักเรียนที่ได้ดื่มนมครบทุกคน	เพื่อให้เด็กปฐมวัยและนักเรียนในโรงเรียนทั้ง ๓ แห่ง ในเขตตำบลท่าชุมพล ได้รับอาหารเสริม(นม)ทั่วถึง	ร.ร.ชุมชนวัดเฉลิมอาสน์ ร.ร. วัดท่าหลวงพล ร.ร. วัดชัยรัตน์ ศพ.อบต.ท่าชุมพล
รวม	๙ โครงการ	-	-	๒,๘๔๐,๐๐๐	๓,๐๗๒,๕๐๐	๓,๐๗๒,๕๐๐	๓,๐๗๒,๕๐๐	๓,๐๗๒,๕๐๐	-	-	-

รายละเอียดโครงการพัฒนา
แผนพัฒนาท้องถิ่น (พ.ศ.๒๕๖๑ - ๒๕๖๕)
องค์การบริหารส่วนตำบลท่าชุมพล อำเภอโพธาราม จังหวัดราชบุรี

ก. ยุทธศาสตร์การพัฒนาจังหวัดราชบุรี ที่ ๓ การพัฒนาคุณภาพประชาชน และความมั่นคงในชีวิตด้วยหลักปรัชญาของเศรษฐกิจพอเพียง

ข. ยุทธศาสตร์การพัฒนาของ อปท. ในเขตจังหวัดที่ ๒ ด้านส่งเสริมคุณภาพชีวิต

๓. ยุทธศาสตร์การพัฒนาทุนมนุษย์และสังคมที่มีคุณภาพ

๓.๒ แผนงานสาธารณสุข

ที่	โครงการ	วัตถุประสงค์	เป้าหมาย (ผลผลิตของโครงการ)	งบประมาณ					ตัวชี้วัด(KPI)	ผลที่คาดว่าจะได้รับ	หน่วยงาน รับผิดชอบหลัก
				๒๕๖๑	๒๕๖๒	๒๕๖๓	๒๕๖๔	๒๕๖๕			
				(บาท)	(บาท)	(บาท)	(บาท)	(บาท)			
๑	โครงการจัดซื้อวัคซีนป้องกันโรค สัตว์เลี้ยง(โรคพิษสุนัขบ้า)และสารป้องกัน โรคระบาด	เพื่อการป้องกันโรคระบาดทั่วไป และโรคในสัตว์เลี้ยง	ป้องกันโรคระบาดในสัตว์เลี้ยง	๑๓๐,๐๐๐	๑๓๐,๐๐๐	๓๐,๐๐๐	๓๐,๐๐๐	๓๐,๐๐๐	ป้องกันโรคระบาด ในสัตว์เลี้ยง	สัตว์เลี้ยงได้รับการฉีดวัคซีน ป้องกันร้อยละ ๘๐	สำนักปลัดฯ
๒	โครงการป้องกันและควบคุมโรค พิษสุนัขบ้า	เพื่อให้สัตว์เลี้ยงประเภทสุนัขและ แมวในต.ท่าชุมพลได้รับการฉีดวัคซีน ป้องกันโรคพิษสุนัขบ้า	สัตว์เลี้ยงประเภทสุนัข,แมว ในต.ท่าชุมพลได้รับการ ขึ้นทะเบียนและฉีดวัคซีน ป้องกันโรคพิษสุนัขบ้า	๑๐๐,๐๐๐	๑๐๐,๐๐๐	๑๐๐,๐๐๐	๑๐๐,๐๐๐	๑๐๐,๐๐๐	ร้อยละสุนัขและแมว ในต.ท่าชุมพลได้รับการ ฉีดวัคซีนป้องกันโรค พิษสุนัขบ้า	สามารถป้องกันควบคุม การแพร่ระบาดของ โรคพิษสุนัขบ้าได้	สำนักปลัดฯ
๓	โครงการรณรงค์และควบคุมป้องกัน โรคไข้เลือดออก	เพื่อจัดกิจกรรมรณรงค์ ป้องกันและควบคุม โรคไข้เลือดออก	พ่นหมอกควันและหยอด ทรายอะเบทตามบ้านเรือน ประชาชน วัด โรงเรียนและ สถานที่ราชการภายในเขต อบต.ท่าชุมพลจำนวน ๙ หมู่บ้าน	-	๑๒๐,๐๐๐	๑๒๐,๐๐๐	๑๒๐,๐๐๐	๑๒๐,๐๐๐	จำนวนครั้งในการ ดำเนินการ	ไม่เกิดการระบาดของโรค ประชาชนมั่นใจและรู้สึก ปลอดภัย	สำนักปลัด
๔	โครงการพัฒนาเครือข่ายและศักยภาพ อาสาสมัครสาธารณสุข(อสม.) ตำบลท่าชุมพล	เพื่อส่งเสริมการดำเนินงาน ของอาสาสมัครสาธารณสุข (อสม.)	อาสาสมัครสาธารณสุข ตำบลท่าชุมพล	๑๐๐,๐๐๐	๑๐๐,๐๐๐	๕๐,๐๐๐	๕๐,๐๐๐	๕๐,๐๐๐	จำนวนกิจกรรม	อาสาสมัครสาธารณสุข (อสม.)ได้รับการพัฒนาสามารถ ปฏิบัติงานได้อย่างมีประสิทธิภาพ ตอบสนองความต้องการ ของประชาชน	สำนักปลัด
๕	โครงการอุดหนุน สำหรับการดำเนินงานตาม แนวทางโครงการพระราชดำริ ด้านสาธารณสุข	เพื่อส่งเสริมการดำเนินงาน ตามแนวทางโครงการพระราชดำริ ด้านสาธารณสุขในตำบลท่าชุมพล	คณะกรรมการ หมู่บ้านหมู่ที่ ๑- หมู่ที่ ๙ ต.ท่าชุมพล	๑๘๐,๐๐๐	๑๘๐,๐๐๐	๑๘๐,๐๐๐	๑๘๐,๐๐๐	๑๘๐,๐๐๐	จำนวน ๙ หมู่	ประชาชนตำบลท่าชุมพล ได้รับการดูแลด้าน สาธารณสุข	หน่วยงานภาครัฐ ภาคเอกชน และภาคประชาชน
รวม	๕ โครงการ	-	-	๕๑๐,๐๐๐	๖๓๐,๐๐๐	๔๘๐,๐๐๐	๔๘๐,๐๐๐	๔๘๐,๐๐๐	-	-	-

รายละเอียดโครงการพัฒนา
แผนพัฒนาท้องถิ่น (พ.ศ.๒๕๖๑ - ๒๕๖๕)
องค์การบริหารส่วนตำบลท่าชุมพล อำเภอโพธาราม จังหวัดราชบุรี

ก. ยุทธศาสตร์การพัฒนาจังหวัดราชบุรี ที่ ๓ การพัฒนาคุณภาพประชาชน และความมั่นคงในชีวิตด้วยหลักปรัชญาของเศรษฐกิจพอเพียง

ข. ยุทธศาสตร์การพัฒนาของ อปท. ในเขตจังหวัดที่ ๒ ด้านส่งเสริมคุณภาพชีวิต

๓. ยุทธศาสตร์การพัฒนาทุนมนุษย์และสังคมที่มีคุณภาพ

๓.๓ แผนงานสังคมสงเคราะห์

ที่	โครงการ	วัตถุประสงค์	เป้าหมาย (ผลผลิตของโครงการ)	งบประมาณ					ตัวชี้วัด(KPI)	ผลที่คาดว่าจะได้รับ	หน่วยงาน รับผิดชอบหลัก
				๒๕๖๑	๒๕๖๒	๒๕๖๓	๒๕๖๔	๒๕๖๕			
				(บาท)	(บาท)	(บาท)	(บาท)	(บาท)			
๑	โครงการสนับสนุนงบประมาณให้กับกองทุนสวัสดิการชุมชนตำบลท่าชุมพล	เพื่อส่งเสริมการจัดกิจกรรมพัฒนาความรู้ ความสามารถในการบริหารจัดการกองทุนให้กับสมาชิกและคณะกรรมการกองทุนฯ	๑ แห่ง	๑๐๐,๐๐๐	๑๐๐,๐๐๐	๑๐๐,๐๐๐	๑๐๐,๐๐๐	๑๐๐,๐๐๐	๑ ครั้ง/ปี	กองทุนฯ สามารถจัดกิจกรรมพัฒนาความรู้ให้กับสมาชิกกองทุนฯ และคณะกรรมการได้อย่างมีประสิทธิภาพ	กองทุนฯ สวัสดิการชุมชนท่าชุมพล
รวม	๑ โครงการ	-	-	๑๐๐,๐๐๐	๑๐๐,๐๐๐	๑๐๐,๐๐๐	๑๐๐,๐๐๐	๑๐๐,๐๐๐	-	-	-

รายละเอียดโครงการพัฒนา
แผนพัฒนาท้องถิ่น (พ.ศ.๒๕๖๑ - ๒๕๖๕)
องค์การบริหารส่วนตำบลท่าชุมพล อำเภอโพธาราม จังหวัดราชบุรี

ก. ยุทธศาสตร์การพัฒนาจังหวัดราชบุรี ที่ ๓ การพัฒนาคุณภาพประชาชน และความมั่นคงในชีวิตด้วยหลักปรัชญาของเศรษฐกิจพอเพียง

ข. ยุทธศาสตร์การพัฒนาของ อปท. ในเขตจังหวัดที่ ๒ ด้านส่งเสริมคุณภาพชีวิต

๓. ยุทธศาสตร์การพัฒนาทุนมนุษย์และสังคมที่มีคุณภาพ

๓.๔ แผนงานสร้างความเข้มแข็งของชุมชน

ที่	โครงการ	วัตถุประสงค์	เป้าหมาย (ผลผลิตของโครงการ)	งบประมาณ					ตัวชี้วัด(KPI)	ผลที่คาดว่าจะได้รับ	หน่วยงาน รับผิดชอบหลัก
				๒๕๖๑	๒๕๖๒	๒๕๖๓	๒๕๖๔	๒๕๖๕			
				(บาท)	(บาท)	(บาท)	(บาท)	(บาท)			
๑	โครงการเสริมสร้างครอบครัวอบอุ่น เข้มแข็ง	เพื่อสร้างความรัก ความเข้าใจ และความสัมพันธ์ที่ดี ระหว่างสมาชิกในครอบครัว	สมาชิกครอบครัว ประกอบด้วย พ่อ แม่ ลูก ต.ท่าชุมพล	-	-	๔๐,๐๐๐	๔๐,๐๐๐	๔๐,๐๐๐	จำนวนผู้เข้ารับการอบรม เข้าใจในบทบาทหน้าที่ ของตนเอง	สมาชิกในครอบครัว(พ่อ แม่ ลูก) ได้รับความรู้และเข้าใจในบทบาท หน้าที่ ความรู้เรื่องความสำคัญ ของครอบครัวและได้ทำกิจกรรม สร้างความสัมพันธ์ร่วมกัน	กองสวัสดิการ สังคม
๒	โครงการพัฒนาศักยภาพผู้สูงอายุ ตำบลท่าชุมพล	เพื่อเสริมสร้างศักยภาพ สร้างความรู้ ทักษะให้แก่ผู้สูงอายุได้รับการพัฒนา ที่ดีขึ้น	ผู้สูงอายุ ผู้พิการ หมู่ที่ ๑-๙ ต.ท่าชุมพล	-	-	๔๐๐,๐๐๐	๔๐๐,๐๐๐	๔๐๐,๐๐๐	จำนวนผู้สูงอายุที่รับ การพัฒนา	ผู้สูงอายุได้รับการพัฒนา ที่ดีขึ้น	กองสวัสดิการ สังคม
๓	โครงการส่งเสริมและสนับสนุนกิจกรรม ตามโครงการที่ขอรับสนับสนุนจาก ศูนย์พัฒนาครอบครัวในชุมชน ตำบลท่าชุมพล	๑.เพื่อสร้างความรักความเข้าใจและความ สัมพันธ์ที่ดีระหว่างสมาชิกในครอบครัว ๒. เพื่อให้บุคคลในครอบครัว ผู้นำ ชุมชน คณะกรรมการศูนย์พัฒนาครอบครัว ในชุมชน รับรู้ถึงโทษทัณฑ์ และความ คุ้มครองทางกฎหมายฯ ๓.เพื่อสนับสนุนโครงการที่ขอรับ งบประมาณจากศูนย์พัฒนาครอบครัว ในชุมชนตำบลท่าชุมพล	ผู้บริหารท้องถิ่น พนักงาน ท้องถิ่นที่เกี่ยวข้อง และ คณะกรรมการศูนย์พัฒนา ครอบครัว ๒..สมาชิกครอบครัว ประกอบด้วย พ่อ แม่ ลูก	-	๘๐,๐๐๐	๑๐๐,๐๐๐	๑๐๐,๐๐๐	๑๐๐,๐๐๐	ความรู้ ความเข้าใจและเห็น ความ สำคัญของปัญหา ความรุนแรงในครอบครัวของ ผู้บริหารท้องถิ่น พนักงาน ท้องถิ่นที่เกี่ยวข้อง และ คณะกรรมการศูนย์พัฒนา ครอบครัว	ผู้บริหารท้องถิ่น พนักงานท้องถิ่นที่ เกี่ยวข้อง และคณะกรรมการศูนย์พัฒนา ครอบครัว ได้รับความรู้ ความเข้าใจ ของปัญหาความรุนแรงในครอบครัว และเห็นความสำคัญพร้อมให้การ ส่งเสริม/สนับสนุนป้องกันความรุนแรง ในพื้นที่	กองสวัสดิการ สังคม

รายละเอียดโครงการพัฒนา
แผนพัฒนาท้องถิ่นสี่ปี (พ.ศ.๒๕๖๑ - ๒๕๖๔)
สำหรับ โครงการพัฒนาที่องค์กรปกครองส่วนท้องถิ่นดำเนินการโดยไม่ใช้งบประมาณ
องค์การบริหารส่วนตำบลท่าชุมพล อำเภอโพธาราม จังหวัดราชบุรี

ก. ยุทธศาสตร์การพัฒนาจังหวัดราชบุรี ที่ ๓ การพัฒนาคุณภาพประชาชน และความมั่นคงในชีวิตด้วยหลักปรัชญาของเศรษฐกิจพอเพียง

ข. ยุทธศาสตร์การพัฒนาของ อปท. ในเขตจังหวัดที่ ๒ ด้านส่งเสริมคุณภาพชีวิต

๓. ยุทธศาสตร์การพัฒนาทุนมนุษย์และสังคมที่มีคุณภาพ

๓.๔ แผนงานสร้างความเข้มแข็งของชุมชน

ที่	โครงการ	วัตถุประสงค์	เป้าหมาย (ผลผลิตของโครงการ)	งบประมาณ					ตัวชี้วัด(KPI)	ผลที่คาดว่าจะได้รับ	หน่วยงาน รับผิดชอบหลัก
				๒๕๖๑	๒๕๖๒	๒๕๖๓	๒๕๖๔	๒๕๖๕			
				(บาท)	(บาท)	(บาท)	(บาท)	(บาท)			
๔	โครงการรณรงค์ รอไหว ใส่ใจป้องกันเอดส์ องค์การบริหารส่วนตำบลท่าชุมพล อำเภอโพธาราม จังหวัดราชบุรี	เพื่อเสริมสร้างความรู้ความเข้าใจให้เด็ก นักเรียนชั้นประถมศึกษา ปีที่ ๖ จำนวน ๓ โรงเรียน เยาวชนและประชาชน อยู่ในเขตพื้นที่ของอบต.ท่าชุมพล เกี่ยวกับเรื่องเพศศึกษาและผลเสียของ การมีเพศสัมพันธ์ก่อนแต่งงาน และ ทั้งในด้านร่างกายจิตใจ อารมณ์ สังคมและศีลธรรมเพื่อเสริมสร้างความรู้ ความเข้าใจเกี่ยวกับการป้องกันโรคเอดส์ (HIV) และโรคติดต่อทางเพศสัมพันธ์ แก่เด็ก เยาวชนและประชาชน	เด็กนักเรียนชั้นประถมศึกษา ปีที่ ๖ จำนวน ๓ โรงเรียน ประกอบด้วย ๑. โรงเรียนวัดท่าหลวง ๒.โรงเรียนวัดชัยรัตน์ ๓.โรงเรียนชุมชนวัดเจิมอาสน์ ๔.เยาวชนและประชาชนใน ตำบลท่าชุมพล	-	๒๐,๐๐๐	๒๐,๐๐๐	๒๐,๐๐๐	๒๐,๐๐๐	จำนวนผู้เข้ารับการอบรม มีความรู้ความเข้าใจ เพิ่มมากขึ้น	เด็กและเยาวชน ต.ท่าชุมพล ได้รับความรู้และเข้าใจเกี่ยวกับ เรื่องเพศศึกษาและผลเสียของการมี เพศสัมพันธ์ก่อนแต่งงาน ทั้งในด้านร่างกาย จิตใจ สังคมและศีลธรรม เด็กและเยาวชน ต.ท่าชุมพล ได้รับความรู้และเข้าใจ เกี่ยวกับการป้องกันโรคเอดส์ (HIV) และ โรคติดต่อทางเพศสัมพันธ์ แก่เด็ก เยาวชน และประชาชน	กองสวัสดิการ สังคม
๕	โครงการสร้างผู้นำชุมชน ครอบครัวยุคใหม่ ไว้ความรุนแรง	เพื่อให้แกนนำมีความเข้าใจเกี่ยวกับโทษทัณฑ์ และความคุ้มครองทางกฎหมายตามพระราชบัญญัติ คุ้มครองผู้ถูกกระทำรุนแรงในครอบครัว ๒๕๕๐ และกฎหมายอื่นที่เกี่ยวข้อง	ผู้นำชุมชนตำบลท่าชุมพล	๒๐,๐๐๐	๒๐,๐๐๐	๒๐,๐๐๐	๒๐,๐๐๐	๒๐,๐๐๐	จำนวนผู้เข้าร่วม อบรมมีความรู้ เพิ่มขึ้น	ผู้นำชุมชนมีความรู้ ความเข้าใจ เกี่ยวกับโทษทัณฑ์ และความคุ้มครอง กฎหมายตามพระราชบัญญัติคุ้มครอง ผู้ถูกกระทำรุนแรงในครอบครัว ๒๕๕๐ และกฎหมายอื่นที่เกี่ยวข้อง	กองสวัสดิการ สังคม
๖	โครงการอบรมการป้องกันและแก้ไข ปัญหาความรุนแรงต่อเด็ก สตรี และ บุคคลในครอบครัว	เพื่อสร้างความเข้าใจเกี่ยวกับการ จัดเก็บข้อมูล ความตระหนัก และ ความร่วมมือแก่กลุ่มเป้าหมายใน การป้องกัน เผื่อระวังความรุนแรงใน พื้นที่ ซึ่งสามารถนำไปสู่การวิเคราะห์ ปัญหา และแผนดำเนินการป้องกัน และแก้ไขปัญหาความรุนแรงในครอบครัว	ผู้บริหารท้องถิ่นและสมาชิก สภาฯ หัวหน้าส่วนราชการ ผู้นำชุมชน ผู้นำกลุ่มต่าง ๆ อาสาสมัคร และกลุ่มสตรี ประชาชนในพื้นที่ตำบล ท่าชุมพล	๓๐,๐๐๐	๓๐,๐๐๐	๓๐,๐๐๐	๓๐,๐๐๐	๓๐,๐๐๐	จำนวนผู้เข้าร่วม อบรมมีความรู้ เพิ่มขึ้น	สามารถสร้างความเข้าใจเกี่ยวกับ การจัดเก็บข้อมูล ความตระหนัก ความร่วมมือแก่กลุ่มเป้าหมายในการ ป้องกัน เผื่อระวังความรุนแรงในพื้นที่ ซึ่งสามารถนำไปสู่การวิเคราะห์ปัญหา และแผนดำเนินการป้องกันและแก้ไข ปัญหาความรุนแรงในครอบครัว	กองสวัสดิการ สังคม
รวม	๖ โครงการ	-	-	๕๐,๐๐๐	๑๕๐,๐๐๐	๑๕๐,๐๐๐	๑๕๐,๐๐๐	๑๕๐,๐๐๐	-	-	

รายละเอียดโครงการพัฒนา
แผนพัฒนาท้องถิ่น (พ.ศ.๒๕๖๑ - ๒๕๖๕)
องค์การบริหารส่วนตำบลท่าชุมพล อำเภอโพธาราม จังหวัดราชบุรี

ก. ยุทธศาสตร์การพัฒนาจังหวัดราชบุรี ที่ ๓ การพัฒนาคุณภาพประชาชน และความมั่นคงในชีวิตด้วยหลักปรัชญาของเศรษฐกิจพอเพียง
 ข. ยุทธศาสตร์การพัฒนาของ อปท. ในเขตจังหวัดที่ ๖ ด้านศิลปะ วัฒนธรรม จารีต ประเพณีและภูมิปัญญาท้องถิ่น

๓. ยุทธศาสตร์การพัฒนาทุนมนุษย์และสังคมที่มีคุณภาพ

๓.๕ แผนงานการศึกษา วัฒนธรรมและนันทนาการ

ที่	โครงการ	วัตถุประสงค์	เป้าหมาย (ผลผลิตของโครงการ)	งบประมาณ					ตัวชี้วัด(KPI)	ผลที่คาดว่าจะได้รับ	หน่วยงาน รับผิดชอบหลัก
				๒๕๖๑	๒๕๖๒	๒๕๖๓	๒๕๖๔	๒๕๖๕			
				(บาท)	(บาท)	(บาท)	(บาท)	(บาท)			
๑	โครงการรณรงค์คัดเหล่าเข้าพรรษา	เพื่อให้เด็ก เยาวชน และประชาชนใน ด.ท่าชุมพลร่วมรณรงค์คัดเหล่าเข้าพรรษา และเป็นคนต้นแบบยกระดับสู่การเป็น	จัดกิจกรรม ปีละ ๑ ครั้ง	๕,๐๐๐	๕,๐๐๐	๕,๐๐๐	๕,๐๐๐	๕,๐๐๐	ร้อยละของผู้เข้าร่วม กิจกรรม เป็นคนต้นแบบ ครอบครัวปลอดเหล้า	เด็ก เยาวชน และ ในตำบลท่าชุมพล เป็นคนต้นแบบ และครอบครัวปลอดเหล้า	กองการศึกษา
๒	โครงการส่งเสริมพระพุทธศาสนา เนื่องในเทศกาลวิสาขบูชา	เพื่อส่งเสริมให้เด็ก เยาวชน และประชาชน ได้ตระหนักและเห็นความสำคัญของ วันวิสาขบูชา พร้อมทั้งได้บำเพ็ญศาสนกิจ ปฏิบัติธรรม ละความชั่ว มุ่งทำความดี	จัดกิจกรรม ปีละ ๑ ครั้ง	๕,๐๐๐	๕,๐๐๐	๕,๐๐๐	๕,๐๐๐	๕,๐๐๐	ร้อยละของผู้เข้าร่วม กิจกรรม ได้บำเพ็ญศาสนกิจ ปฏิบัติธรรม ละความชั่วมุ่งทำความดี	เด็ก เยาวชน และประชาชน มีความตระหนักและเห็น ความสำคัญของวันวิสาขบูชา ได้บำเพ็ญศาสนกิจ ปฏิบัติธรรม พร้อมทั้งละความชั่ว มุ่งทำความดี	กองการศึกษา
๓	โครงการหล่อเทียนจำนำพรรษา	เพื่อส่งเสริมและสนับสนุนให้เด็ก เยาวชน และประชาชน ได้ทำนุบำรุงพระพุทธศาสนา	จัดกิจกรรม ปีละ ๑ ครั้ง	๖,๐๐๐	๖,๐๐๐	๖,๐๐๐	๖,๐๐๐	๖,๐๐๐	ร้อยละของผู้เข้าร่วม กิจกรรม ได้ทำนุบำรุง พระพุทธศาสนา	เด็ก เยาวชน และประชาชน ตำบลท่าชุมพลได้รับความรู้ เกี่ยวกับพระพุทธศาสนา เกิด คุณธรรมจริยธรรม และสามารถ นำความรู้ไปใช้ได้อย่างถูกต้อง	กองการศึกษา
๔	โครงการแห่เทียนเข้าพรรษา	เพื่ออนุรักษ์ ส่งเสริม และ สืบทอดขนบธรรมเนียม ประเพณี วัฒนธรรมทางพระพุทธศาสนา ให้คงอยู่สืบไป	จัดกิจกรรม ปีละ ๑ ครั้ง	๕,๐๐๐	๕,๐๐๐	๕,๐๐๐	๕,๐๐๐	๕,๐๐๐	ร้อยละของผู้เข้าร่วม กิจกรรมอนุรักษ์ และสืบทอด ขนบธรรมเนียม ประเพณี	เด็ก เยาวชน และ ประชาชนในด.ท่าชุมพลได้อนุรักษ์ สืบทอดขนบธรรมเนียมประเพณี วัฒนธรรมทางพระพุทธศาสนา	กองการศึกษา
๕	โครงการส่งเสริมพระพุทธศาสนา เนื่องในวันอาสาฬหบูชา	เพื่อส่งเสริมและทำนุบำรุงพระพุทธศาสนา พร้อมทั้งส่งเสริมให้เด็ก เยาวชน และ ประชาชน ในตำบลท่าชุมพลได้ตระหนัก และเห็นถึงความสำคัญของวันอาสาฬหบูชา	จัดกิจกรรม วันอาสาฬหบูชา ปีละ ๑ ครั้ง	-	๒,๐๐๐	๒,๐๐๐	๒,๐๐๐	๒,๐๐๐	ปีละ ๑ ครั้ง	เด็ก เยาวชน และประชาชน ในตำบลท่าชุมพลได้ร่วม ทำนุบำรุงพระพุทธศาสนา และเห็นถึงความสำคัญของ วันอาสาฬหบูชา	กองการศึกษา

รายละเอียดโครงการพัฒนา
แผนพัฒนาท้องถิ่น (พ.ศ.๒๕๖๑ - ๒๕๖๕)
องค์การบริหารส่วนตำบลท่าชุมพล อำเภอโพธาราม จังหวัดราชบุรี

ก. ยุทธศาสตร์การพัฒนาจังหวัดราชบุรี ที่ ๓ การพัฒนาคุณภาพประชาชน และความมั่นคงในชีวิตด้วยหลักปรัชญาของเศรษฐกิจพอเพียง

ข. ยุทธศาสตร์การพัฒนาของ อปท. ในเขตจังหวัดที่ ๖ ด้านศิลปะ วัฒนธรรม จารีต ประเพณีและภูมิปัญญาท้องถิ่น

๓. ยุทธศาสตร์การพัฒนาทุนมนุษย์และสังคมที่มีคุณภาพ

๓.๕ แผนงานการศาสนา วัฒนธรรมและนันทนาการ

ที่	โครงการ	วัตถุประสงค์	เป้าหมาย (ผลผลิตของโครงการ)	งบประมาณ					ตัวชี้วัด(KPI)	ผลที่คาดว่าจะได้รับ	หน่วยงาน รับผิดชอบหลัก
				๒๕๖๑	๒๕๖๒	๒๕๖๓	๒๕๖๔	๒๕๖๕			
				(บาท)	(บาท)	(บาท)	(บาท)	(บาท)			
๖	โครงการส่งเสริมพระพุทธศาสนา <input type="checkbox"/> <input type="checkbox"/> เนื่องในวันเข้าพรรษา	เพื่อส่งเสริมและทำนุบำรุงพระพุทธศาสนา <input type="checkbox"/> พร้อมทั้งส่งเสริมให้เด็ก เยาวชน และ <input type="checkbox"/> ประชาชน ในตำบลท่าชุมพลได้ตระหนัก และเห็นถึงความสำคัญของวันเข้าพรรษา	จัดกิจกรรม วันเข้าพรรษา ปีละ ๑ ครั้ง		๒,๐๐๐	๒,๐๐๐	๒,๐๐๐	๒,๐๐๐	ปีละ ๑ ครั้ง	เด็ก เยาวชน และประชาชน <input type="checkbox"/> ในตำบลท่าชุมพลได้ร่วมทำนุบำรุง พระพุทธศาสนาและเห็นถึง ความสำคัญของวันเข้าพรรษา	กองการศึกษา
๗	โครงการสืบสานและอนุรักษ์ขนมไทย โบราณ	เพื่ออนุรักษ์ และสืบทอดภูมิปัญญาท้องถิ่น <input type="checkbox"/> ขนมไทยโบราณให้คงอยู่ในชุมชน	จัดกิจกรรม ปีละ ๑ ครั้ง		๑๐,๐๐๐	๑๐,๐๐๐	๑๐,๐๐๐	๑๐,๐๐๐	ร้อยละของผู้เข้าร่วม กิจกรรม	เด็ก เยาวชน และ <input type="checkbox"/> ประชาชนต.ท่าชุมพลได้อนุรักษ์ และสืบทอดภูมิปัญญาท้องถิ่น ขนมไทยโบราณ	กองการศึกษา
๘	โครงการภูมิปัญญาท้องถิ่น	เพื่ออนุรักษ์ และสืบทอดภูมิปัญญาท้องถิ่น <input type="checkbox"/> ให้คงอยู่ในชุมชน	จัดกิจกรรม ปีละ ๑ ครั้ง		๑๐,๐๐๐	๑๐,๐๐๐	๑๐,๐๐๐	๑๐,๐๐๐	ร้อยละของผู้เข้าร่วม กิจกรรม	เด็ก เยาวชน และประชาชน <input type="checkbox"/> ต.ท่าชุมพลได้อนุรักษ์ และสืบทอดภูมิปัญญาท้องถิ่น	กองการศึกษา
๙	โครงการท้องถิ่นของเรา	เพื่อส่งเสริมและสนับสนุนการนำ ภูมิปัญญาทางวัฒนธรรมในท้องถิ่น มาเป็นทุนในการสร้างคุณค่าทางสังคม และสร้างจิตสำนึกที่ดีให้เด็ก เยาวชน และประชาชนรักบ้านเกิดของตนเอง	จัดกิจกรรม ปีละ ๑ ครั้ง		๑๐,๐๐๐	๑๐,๐๐๐	๑๐,๐๐๐	๑๐,๐๐๐	ร้อยละของผู้เข้าร่วม กิจกรรม	เด็ก เยาวชน และ <input type="checkbox"/> ประชาชนต.ท่าชุมพลมีจิตสำนึกที่ดี รักบ้านเกิดของตนเอง ได้อนุรักษ์และสืบทอด ภูมิปัญญาท้องถิ่น	กองการศึกษา
๑๐	โครงการลานบุญลานปัญญา	เพื่อส่งเสริมและสนับสนุน <input type="checkbox"/> ให้เด็ก เยาวชนและประชาชนได้ทำนุ <input type="checkbox"/> บำรุงและเรียนรู้พระพุทธศาสนา	จัดกิจกรรม ปีละ ๑ ครั้ง	๕,๐๐๐	๕,๐๐๐	๕,๐๐๐	๕,๐๐๐	๕,๐๐๐	จำนวนเด็ก เยาวชนและ <input type="checkbox"/> ประชาชนได้ร่วมทำนุบำรุง <input type="checkbox"/> และเรียนรู้พระพุทธศาสนา	เด็ก เยาวชนและประชาชน <input type="checkbox"/> ได้ทำนุบำรุงและเรียนรู้ พระพุทธศาสนา	กองการศึกษา
๑๑	โครงการสนับสนุนการจัดกิจกรรม ส่งเสริมวัฒนธรรมประเพณีท้องถิ่น และภูมิปัญญาท้องถิ่น	เพื่อให้เด็ก เยาวชน และประชาชน ได้ร่วมอนุรักษ์ศิลปวัฒนธรรม ประเพณีท้องถิ่นและ ภูมิปัญญาท้องถิ่น	จัดงานวัฒนธรรมประเพณี ท้องถิ่นปีละ ๔ ครั้ง	๓๐๐,๐๐๐	๓๐๐,๐๐๐	๓๐๐,๐๐๐	๓๐๐,๐๐๐	๓๐๐,๐๐๐	ร้อยละ ของความพึงพอใจ ของประชาชน	เด็ก เยาวชน และประชาชน ๕๐๐ ครัวเรือนได้เข้าร่วมกิจกรรมงาน ประเพณีของท้องถิ่นและ ภูมิปัญญาท้องถิ่น	กองการศึกษา

**รายละเอียดโครงการพัฒนา
แผนพัฒนาท้องถิ่น (พ.ศ.๒๕๖๑ - ๒๕๖๕)
องค์การบริหารส่วนตำบลท่าชุมพล อำเภอโพธาราม จังหวัดราชบุรี**

ก. ยุทธศาสตร์การพัฒนาจังหวัดราชบุรี ที่ ๓ การพัฒนาคุณภาพประชาชน และความมั่นคงในชีวิตด้วยหลักปรัชญาของเศรษฐกิจพอเพียง

ข. ยุทธศาสตร์การพัฒนาของ อปท. ในเขตจังหวัดที่ ๖ ด้านศิลปะ วัฒนธรรม จารีต ประเพณีและภูมิปัญญาท้องถิ่น

๓. ยุทธศาสตร์การพัฒนาทุนมนุษย์และสังคมที่มีคุณภาพ

๓.๕ แผนงานการศึกษา วัฒนธรรมและนันทนาการ

ที่	โครงการ	วัตถุประสงค์	เป้าหมาย (ผลผลิตของโครงการ)	งบประมาณ					ตัวชี้วัด(KPI)	ผลที่คาดว่าจะได้รับ	หน่วยงาน รับผิดชอบหลัก
				๒๕๖๑	๒๕๖๒	๒๕๖๓	๒๕๖๔	๒๕๖๕			
				(บาท)	(บาท)	(บาท)	(บาท)	(บาท)			
๑๒	โครงการสงกรานต์ สืบสานวัฒนธรรม ประเพณีท้องถิ่น	เพื่อส่งเสริมให้คนในท้องถิ่น ได้ร่วมอนุรักษ์ประเพณี วัฒนธรรม และฟื้นฟู ส่งเสริมประเพณี สงกรานต์ให้ยั่งยืนถาวรสืบไป	จัดงานสงกรานต์ สืบสาน วัฒนธรรมประเพณีท้องถิ่น ปีละ ๑ ครั้ง	๒๐๐,๐๐๐	๒๐๐,๐๐๐	๒๐๐,๐๐๐	๒๐๐,๐๐๐	๒๐๐,๐๐๐	ร้อยละ ของความพึงพอใจ ของประชาชน	เด็ก เยาวชน และประชาชน ในตำบลท่าชุมพลได้ร่วมอนุรักษ์ ขนบธรรมเนียมประเพณี วัฒนธรรมอันดีงาม	กองการศึกษา
๑๓	โครงการลอยกระทง	เพื่อให้เด็ก เยาวชน และประชาชน ได้อนุรักษ์ประเพณี ลอยกระทงให้คงอยู่สืบไป	จัดงานลอยกระทง ปีละ ๑ ครั้ง	๒๐๐,๐๐๐	๒๐๐,๐๐๐	๒๐๐,๐๐๐	๒๐๐,๐๐๐	๒๐๐,๐๐๐	ร้อยละ ของความพึงพอใจ ของประชาชน	เด็ก เยาวชน และประชาชน ได้อนุรักษ์ประเพณี ลอยกระทงให้คงอยู่สืบไป	กองการศึกษา
๑๔	โครงการรากลวัฒนธรรมของดีบ้านฉัน	เพื่อแสวงหา อนุรักษ์ และเผยแพร่ รากลวัฒนธรรม (ของดีบ้านฉัน) ที่โดดเด่นของชุมชน	จัดงาน ปีละ ๑ ครั้ง	๔๐,๐๐๐	๔๐,๐๐๐	๔๐,๐๐๐	๔๐,๐๐๐	๔๐,๐๐๐	ร้อยละ ของความพึงพอใจ ของประชาชน	เด็ก เยาวชน และประชาชน ได้อนุรักษ์และเผยแพร่ รากลวัฒนธรรม (ของดีบ้านฉัน) ที่โดดเด่นของชุมชน	กองการศึกษา
๑๕	โครงการสนับสนุนอุปกรณ์กีฬาให้กับ ศูนย์กีฬาประจำหมู่บ้าน	เพื่อให้เด็ก เยาวชน ประชาชนมี อุปกรณ์กีฬาสำหรับการออกกำลังกาย การแข่งขันและนันทนาการ	อุปกรณ์กีฬา หมู่บ้านละ ๑ ชุด	๙๐,๐๐๐	๙๐,๐๐๐	๙๐,๐๐๐	๙๐,๐๐๐	๙๐,๐๐๐	จำนวนอุปกรณ์กีฬา ประจำหมู่บ้าน	เด็ก เยาวชน และประชาชนมี อุปกรณ์กีฬาสำหรับการแข่งขัน ออกกำลังกายและนันทนาการ อย่างทั่วถึง และเพียงพอ	กองการศึกษา
๑๖	โครงการจัดการแข่งขันกีฬาต้านยาเสพติด	เพื่อส่งเสริมให้เยาวชน และประชาชน ในตำบลเข้าร่วมกิจกรรม มีสุขภาพ อนามัยที่ดีและห่างไกลยาเสพติด	การแข่งขันกีฬา ต้านยาเสพติด ปีละ ๑ ครั้ง	๑๐๐,๐๐๐	๑๐๐,๐๐๐	๑๐๐,๐๐๐	๑๐๐,๐๐๐	๑๐๐,๐๐๐	จำนวนเยาวชนและ ประชาชนที่ร่วม กิจกรรมแข่งขันกีฬา	เยาวชน และประชาชนในตำบล ท่าชุมพลประมาณ ๕๐๐ คน เข้าร่วม จัดการแข่งขันกีฬาด้านยาเสพติด	กองการศึกษา
๑๗	โครงการส่งเสริมศักยภาพด้านการกีฬา	เพื่อพัฒนาศักยภาพด้านการกีฬา เด็ก เยาวชนในตำบลท่าชุมพล	ส่งเสริมศักยภาพด้านการกีฬา แก่เด็ก และเยาวชนใน ตำบลท่าชุมพล	๔๕,๐๐๐	๔๕,๐๐๐	๔๕,๐๐๐	๔๕,๐๐๐	๔๕,๐๐๐	จำนวนเด็ก เยาวชนใน ตำบลมีสุขภาพ ร่างกายความสามารถใน การเข้าร่วมการแข่งขัน กีฬาในระดับต่าง ๆ	เด็ก เยาวชนในตำบล ท่าชุมพลมีสุขภาพที่ แข็งแรงและมีความสามารถ ด้านการกีฬา เพิ่มมากขึ้น	กองการศึกษา

รายละเอียดโครงการพัฒนา
แผนพัฒนาท้องถิ่น (พ.ศ.๒๕๖๑ - ๒๕๖๕)
องค์การบริหารส่วนตำบลท่าชุมพล อำเภอโพธาราม จังหวัดราชบุรี

ก. ยุทธศาสตร์การพัฒนาจังหวัดราชบุรี ที่ ๓ การพัฒนาคุณภาพประชาชน และความมั่นคงในชีวิตด้วยหลักปรัชญาของเศรษฐกิจพอเพียง

ข. ยุทธศาสตร์การพัฒนาของ อปท. ในเขตจังหวัดที่ ๖ ด้านศิลปะ วัฒนธรรม จารีต ประเพณีและภูมิปัญญาท้องถิ่น

๓. ยุทธศาสตร์การพัฒนาทุนมนุษย์และสังคมที่มีคุณภาพ

๓.๕ แผนงานการศึกษา วัฒนธรรมและนันทนาการ

ที่	โครงการ	วัตถุประสงค์	เป้าหมาย (ผลผลิตของโครงการ)	งบประมาณ					ตัวชี้วัด(KPI)	ผลที่คาดว่าจะได้รับ	หน่วยงาน รับผิดชอบหลัก
				๒๕๖๑	๒๕๖๒	๒๕๖๓	๒๕๖๔	๒๕๖๕			
				(บาท)	(บาท)	(บาท)	(บาท)	(บาท)			
๑๘	โครงการแข่งขันกีฬาและนันทนาการ สำหรับผู้สูงอายุ	เพื่อส่งเสริมสุขภาพอนามัยที่ดี ของผู้สูงอายุ และสร้างความ สามัคคีในหมู่คณะ	สมาชิกชมรมผู้สูงอายุตำบล ท่าชุมพล	๕๐,๐๐๐	๕๐,๐๐๐	๓๐,๐๐๐	๓๐,๐๐๐	๓๐,๐๐๐	ร้อยละของผู้สูงอายุ ที่ร่วมกิจกรรมมีสุขภาพ ดีขึ้น	ผู้สูงอายุมีสุขภาพอนามัยที่ดี เกิดการรวมกลุ่มของผู้สูงอา ยุในการทำกิจกรรมร่วมกัน เพื่อสร้างความสามัคคี	กองสวัสดิการ สังคม
๑๙	โครงการเผยแพร่ศิลปวัฒนธรรม ประเพณี	เพื่อให้เด็ก เยาวชน และประชาชน ได้ร่วมเผยแพร่ อนุรักษ์ และเรียนรู้ศิลปวัฒนธรรม ประเพณีอันดีงาม	อุดหนุนอำเภอโพธาราม ตามโครงการเผยแพร่ วัฒนธรรม ประเพณี	๑๐,๐๐๐	๑๐,๐๐๐	๑๐,๐๐๐	๑๐,๐๐๐	๑๐,๐๐๐	๑ ครั้ง/ปี	เด็กเยาวชนและประชาชนมี ส่วนร่วมในการอนุรักษ์ ประเพณีวัฒนธรรม ให้คงอยู่สืบไป	อำเภอ โพธาราม กอง การศึกษาฯ
รวม	๑๙ โครงการ	-	-	๑,๐๖๑,๐๐๐	๑,๐๙๕,๐๐๐	๑,๐๗๕,๐๐๐	๑,๐๗๕,๐๐๐	๑,๐๗๕,๐๐๐	-	-	-

รายละเอียดโครงการพัฒนา
แผนพัฒนาท้องถิ่น (พ.ศ.๒๕๖๑ - ๒๕๖๕)
องค์การบริหารส่วนตำบลท่าชุมพล อำเภอโพธาราม จังหวัดราชบุรี

ก. ยุทธศาสตร์การพัฒนาจังหวัดราชบุรี ที่ ๓ การพัฒนาคุณภาพประชาชน และความมั่นคงในชีวิตด้วยหลักปรัชญาของเศรษฐกิจพอเพียง

ข. ยุทธศาสตร์การพัฒนาของ อปท. ในเขตจังหวัดที่ ๒ ด้านส่งเสริมคุณภาพชีวิต

๓. ยุทธศาสตร์การพัฒนาทุนมนุษย์และสังคมที่มีคุณภาพ

๓.๖ แผนงานางบกลาง

ที่	โครงการ	วัตถุประสงค์	เป้าหมาย (ผลผลิตของโครงการ)	งบประมาณ					ตัวชี้วัด(KPI)	ผลที่คาดว่าจะได้รับ	หน่วยงาน รับผิดชอบหลัก
				๒๕๖๑	๒๕๖๒	๒๕๖๓	๒๕๖๔	๒๕๖๕			
				(บาท)	(บาท)	(บาท)	(บาท)	(บาท)			
๑	โครงการสนับสนุนเบี้ยยังชีพผู้สูงอายุ ผู้พิการ และผู้ด้อยโอกาส	เพื่อให้ผู้สูงอายุ ผู้พิการ และผู้ด้อยโอกาส ได้รับการดูแลเอาใจใส่จากสังคมอย่างทั่วถึง	ผู้สูงอายุ ผู้พิการ และผู้ด้อยโอกาส ได้รับเบี้ยยังชีพตามหลักเกณฑ์ ต่อเดือนต่อคน	๑,๕๐๐,๐๐๐	๑๓,๐๐๐,๐๐๐	๑๓,๔๙๐,๐๐๐	๑๔,๑๕๐,๐๐๐	๑๔,๘๕๐,๐๐๐	ร้อยละคุณภาพชีวิตของประชาชน	ผู้สูงอายุ ผู้พิการ และผู้ด้อยโอกาส ได้รับเบี้ยยังชีพทุกคน	สำนักงานปลัดฯ
๒	โครงการสมทบงบประมาณให้กับกองทุนหลักประกันสุขภาพแห่งชาติ(สปสช.) ของประชาชนภายในด.ท่าชุมพล	เพื่อส่งเสริมการดำเนินกิจกรรมของกองทุนหลักประกันสุขภาพแห่งชาติ(สปสช.) ตำบลท่าชุมพล	กองทุนหลักประกันสุขภาพแห่งชาติ (สปสช.)	๑๕๐,๐๐๐	๑๕๐,๐๐๐	๑๕๐,๐๐๐	๑๕๐,๐๐๐	๑๕๐,๐๐๐	๑ ครั้ง/ปี	กองทุนฯ(สปสช.)สามารถดำเนินกิจกรรมส่งเสริมคุณภาพชีวิตที่ดีของประชาชนได้อย่างทั่วถึง	กองทุนหลักประกันสุขภาพแห่งชาติ(สปสช.) ต.ท่าชุมพล
๓	โครงการสมทบงบประมาณให้กับกองทุนสวัสดิการชุมชนตำบลท่าชุมพล	เพื่อส่งเสริมด้านสวัสดิการสำหรับประชาชนให้มีคุณภาพชีวิตที่ดี	กองทุนสวัสดิการชุมชนตำบลท่าชุมพล	๔๐๐,๐๐๐	๔๐๐,๐๐๐	๔๐๐,๐๐๐	๔๐๐,๐๐๐	๔๐๐,๐๐๐	๑ ครั้ง/ปี	ประชาชนตำบลท่าชุมพลได้รับการดูแลด้านสวัสดิการที่จำเป็นมีคุณภาพชีวิตที่ดีขึ้น	กองทุนสวัสดิการชุมชนตำบลท่าชุมพล
รวม	๓ โครงการ	-	-	๒,๐๕๐,๐๐๐	๑๓,๕๕๐,๐๐๐	๑๔,๐๙๐,๐๐๐	๑๔,๗๐๐,๐๐๐	๑๕,๔๐๐,๐๐๐	-	-	-

รายละเอียดโครงการพัฒนา
แผนพัฒนาท้องถิ่น (พ.ศ.๒๕๖๑ - ๒๕๖๕)
องค์การบริหารส่วนตำบลท่าชุมพล อำเภอโพธาราม จังหวัดราชบุรี

ก. ยุทธศาสตร์การพัฒนาจังหวัดราชบุรี ที่ ๔ การจัดการทรัพยากรธรรมชาติและสิ่งแวดล้อมที่สมดุล และใช้ประโยชน์อย่างยั่งยืน

ข. ยุทธศาสตร์การพัฒนาของ อปท. ในเขตจังหวัดที่ ๕ ด้านการบริหารจัดการ และการอนุรักษ์ทรัพยากรธรรมชาติและสิ่งแวดล้อม

๔. ยุทธศาสตร์การจัดการทรัพยากรธรรมชาติและสิ่งแวดล้อม

๔.๑ แผนงานเคหะและชุมชน

ที่	โครงการ	วัตถุประสงค์	เป้าหมาย (ผลผลิตของโครงการ)	งบประมาณ					ตัวชี้วัด(KPI)	ผลที่คาดว่าจะได้รับ	หน่วยงาน รับผิดชอบหลัก
				๒๕๖๑	๒๕๖๒	๒๕๖๓	๒๕๖๔	๒๕๖๕			
				(บาท)	(บาท)	(บาท)	(บาท)	(บาท)			
๑	โครงการการบริหารจัดการขยะมูลฝอย ในชุมชน	เพื่อสร้างจิตสำนึกความรับผิดชอบ ให้กับประชาชนในการจัดการขยะ และสิ่งแวดล้อม	ตัวแทนครัวเรือนหมู่ที่ ๑- ๙	๕๐,๐๐๐	๕๐,๐๐๐	๖๐,๐๐๐	๖๐,๐๐๐	๖๐,๐๐๐	ร้อยละของผู้เข้าร่วม อบรมมีความรู้ ความเข้าใจเพิ่มขึ้น	ประชาชนมีจิตสำนึก ความรับผิดชอบในการ จัดการขยะและสิ่งแวดล้อม	สำนักปลัดฯ
๒	โครงการกำจัดขยะมูลฝอยขององค์การ บริหารส่วนตำบลท่าชุมพล	เพื่อให้ประชาชนภายในตำบล มีสภาพแวดล้อมที่ดีไร้มลพิษ	การกำจัดขยะมูลฝอยในตำบล ท่าชุมพล	๓๖๐,๐๐๐	๓๖๐,๐๐๐	๓๖๐,๐๐๐	๓๖๐,๐๐๐	๓๖๐,๐๐๐	การจัดเก็บ ขยะมูลฝอย	ประชาชนภายในตำบล มีสภาพแวดล้อมที่ดี	สำนักปลัดฯ
๓	โครงการกำจัดวัชพืชข้างถนน และแหล่งน้ำธรรมชาติหมู่ที่ ๑ -หมู่ที่ ๙	เพื่อกำจัดวัชพืชที่ไม่มีประโยชน์ ต่อเส้นทางการจราจร และแหล่งน้ำธรรมชาติ	กำจัดวัชพืช หมู่ที่ ๑ - หมู่ที่ ๙	๑๐๐,๐๐๐	๑๐๐,๐๐๐	๕๐,๐๐๐	๕๐,๐๐๐	๕๐,๐๐๐	กำจัดวัชพืช หมู่ที่ ๑ - หมู่ที่ ๙	เส้นทางการจราจรและแหล่งน้ำ ธรรมชาติปราศจากวัชพืชที่ ก่อให้เกิดปัญหาสิ่งแวดล้อม	สำนักปลัดฯ
รวม	๓ โครงการ	-	-	๕๑๐,๐๐๐	๕๑๐,๐๐๐	๔๗๐,๐๐๐	๔๗๐,๐๐๐	๔๗๐,๐๐๐	-	-	-

รายละเอียดโครงการพัฒนา
แผนพัฒนาท้องถิ่น (พ.ศ.๒๕๖๑ - ๒๕๖๕)
องค์การบริหารส่วนตำบลท่าชุมพล อำเภอโพธาราม จังหวัดราชบุรี

ก. ยุทธศาสตร์การพัฒนาจังหวัดราชบุรี ที่ ๔ การจัดการทรัพยากรธรรมชาติและสิ่งแวดล้อมที่สมดุล และใช้ประโยชน์อย่างยั่งยืน

ข. ยุทธศาสตร์การพัฒนาของ อปท. ในเขตจังหวัดที่ ๕ ด้านการบริหารจัดการ และการอนุรักษ์ทรัพยากรธรรมชาติและสิ่งแวดล้อม

๔. ยุทธศาสตร์การจัดการทรัพยากรธรรมชาติและสิ่งแวดล้อม

๔.๒ แผนงานการเกษตร

ที่	โครงการ	วัตถุประสงค์	เป้าหมาย (ผลผลิตของโครงการ)	งบประมาณ					ตัวชี้วัด(KPI)	ผลที่คาดว่าจะได้รับ	หน่วยงาน รับผิดชอบหลัก
				๒๕๖๑	๒๕๖๒	๒๕๖๓	๒๕๖๔	๒๕๖๕			
				(บาท)	(บาท)	(บาท)	(บาท)	(บาท)			
๑	โครงการปลูกหญ้าแฝกป้องกันการพังทลายของหน้าดิน	เพื่อปรับปรุงฟื้นฟู อนุรักษ์ทรัพยากรธรรมชาติ	ปลูกหญ้าแฝกป้องกันการพังทลายของหน้าดิน	๓๐,๐๐๐	๓๐,๐๐๐	๓๐,๐๐๐	๓๐,๐๐๐	๓๐,๐๐๐	ร้อยละของผู้เข้าร่วมโครงการมีความรู้เรื่องหญ้าแฝกเพิ่มขึ้น	ประชาชนในพื้นที่มีส่วนร่วมในการปรับปรุง ฟื้นฟู อนุรักษ์ทรัพยากรธรรมชาติร่วมกัน	สำนักปลัดฯ
๒	โครงการส่งเสริม อนุรักษ์และวางแผนการใช้พลังงานในตำบล	เพื่อส่งเสริมให้ประชาชนรู้คุณค่าและอนุรักษ์การใช้พลังงาน	จัดอบรมให้ความรู้แก่ประชาชน เยาวชน ในตำบล โดยการจัดฝึกอบรม ประชุม สัมมนาและอื่นๆ ตามความจำเป็น	๑๐๐,๐๐๐	๑๐๐,๐๐๐	๑๐๐,๐๐๐	๑๐๐,๐๐๐	๑๐๐,๐๐๐	ร้อยละของผู้เข้าร่วมอบรมมีความรู้ความเข้าใจเพิ่มขึ้น	ประชาชนรู้คุณค่าและอนุรักษ์การใช้พลังงาน	สำนักปลัดฯ
๓	โครงการปรับปรุงที่สาธารณะหนองบอนให้เป็นแหล่งท่องเที่ยว ศูนย์เรียนรู้ตามแนวเศรษฐกิจพอเพียงและศูนย์รวมสถานที่ราชการ	เพื่อส่งเสริมแหล่งท่องเที่ยวเชิงอนุรักษ์ในตำบล	ปรับปรุงสภาพพื้นที่ทำคันดินกั้นรอบพื้นที่ ขุดสระเก็บน้ำและทำแปลงเรียนรู้เศรษฐกิจพอเพียง		๒,๐๐๐,๐๐๐	๒,๐๐๐,๐๐๐			แหล่งท่องเที่ยวเชิงอนุรักษ์ตามแนวเศรษฐกิจพอเพียง	ประชาชนมีรายได้จากแหล่งท่องเที่ยว และลดรายจ่ายจากการเรียนรู้เศรษฐกิจพอเพียง	กองช่าง
รวม	๓ โครงการ	-	-	๑๓๐,๐๐๐	๒,๑๓๐,๐๐๐	๒,๑๓๐,๐๐๐	๑๓๐,๐๐๐	๑๓๐,๐๐๐	-	-	-

รายละเอียดโครงการพัฒนา

แผนพัฒนาท้องถิ่น (พ.ศ.๒๕๖๑ - ๒๕๖๕)

องค์การบริหารส่วนตำบลท่าชุมพล อำเภอโพธาราม จังหวัดราชบุรี

ก. ยุทธศาสตร์การพัฒนารัฐบาลที่ดี การพัฒนาคุณภาพประชาชน และความมั่นคงในชีวิตด้วยหลักปรัชญาของเศรษฐกิจพอเพียง

ข. ยุทธศาสตร์การพัฒนาของ อปท. ในเขตจังหวัดที่ ๔ ด้านการวางแผน การส่งเสริมการลงทุน พาณิชยกรรมและการท่องเที่ยว

๕. ยุทธศาสตร์การพัฒนาระบบบริหารจัดการที่ดี

๕.๑ แผนงานบริหารทั่วไป

ที่	โครงการ	วัตถุประสงค์	เป้าหมาย (ผลผลิตของโครงการ)	งบประมาณ					ตัวชี้วัด(KPI)	ผลที่คาดว่าจะได้รับ	หน่วยงาน รับผิดชอบหลัก
				๒๕๖๑	๒๕๖๒	๒๕๖๓	๒๕๖๔	๒๕๖๕			
				(บาท)	(บาท)	(บาท)	(บาท)	(บาท)			
๑	โครงการจัดกิจกรรมงานรัฐพิธี	เพื่อส่งเสริมให้ประชาชนได้มีส่วนร่วม ในกิจกรรมวันสำคัญของทางราชการ ที่เกี่ยวข้องกับสถาบันพระมหากษัตริย์ และงานพิธีต่างๆ ตามประกาศวันสำคัญที่รัฐบาลหรือ หน่วยงานของรัฐได้ประกาศให้ถือปฏิบัติ	จัดกิจกรรมงานรัฐพิธี และงานพิธีที่เกี่ยวข้องกับ สถาบันพระมหากษัตริย์	๔๐๐,๐๐๐	๔๐๐,๐๐๐	๔๐๐,๐๐๐	๔๐๐,๐๐๐	๔๐๐,๐๐๐	จำนวนครั้งต่อปี ที่ได้ดำเนินกิจกรรม	ประชาชนได้มีส่วนร่วม ในกิจกรรมงานรัฐพิธี ต่างๆที่เกี่ยวข้องกับ สถาบันพระมหากษัตริย์	สำนักปลัด
๒	โครงการพัฒนาปรับปรุงเพื่อเพิ่ม ประสิทธิภาพในการทำงาน	เพื่อให้การบริหารงานของ องค์กรมีประสิทธิภาพยิ่งขึ้น	จัดหา ครุภัณฑ์ วัสดุ อุปกรณ์ ที่มีความจำเป็น ในการปฏิบัติงาน ของหน่วยต่างๆในสำนักงาน	๙๐๐,๐๐๐	๗๐๐,๐๐๐	๗๐๐,๐๐๐	๗๐๐,๐๐๐	๗๐๐,๐๐๐	จำนวนครุภัณฑ์ วัสดุ อุปกรณ์ ที่จัดซื้อใน การปฏิบัติงาน	การบริหารงานขององค์กร มีประสิทธิภาพมากขึ้น	สำนักปลัดฯ กองช่าง กองคลัง กองการศึกษาฯ กองสวัสดิการฯ
๓	โครงการส่งบุคลากรเข้ารับการฝึกอบรม เพื่อเพิ่มประสิทธิภาพในการทำงาน	เพื่อให้บุคลากรของหน่วยงาน มีความรู้ในการปฏิบัติหน้าที่ อย่างมีประสิทธิภาพ	บุคลากรเข้ารับการอบรม ตามหลักสูตรที่เกี่ยวข้องกับ ตำแหน่งหรือตามหลักสูตรที่ กรมส่งเสริมฯ สถาบันการศึกษา หรือหน่วยงานของรัฐจัดให้	๒๐๐,๐๐๐	๒๐๐,๐๐๐	๒๐๐,๐๐๐	๒๐๐,๐๐๐	๒๐๐,๐๐๐	จำนวนบุคลากร ที่เข้ารับการอบรม	บุคลากรสามารถปฏิบัติ หน้าที่อย่างมี ประสิทธิภาพมากขึ้น	สำนักปลัดฯ กองช่าง กองคลัง กองการศึกษาฯ กองสวัสดิการฯ
๔	โครงการเพิ่มประสิทธิภาพศูนย์ ปฏิบัติการร่วมในการช่วยเหลือ ประชาชนและการพัฒนาศักยภาพ การบริหารจัดการขององค์กร ปกครองส่วนท้องถิ่น อ.โพธารามจ.ราชบุรี	เพื่อให้ประชาชนในท้องถิ่น มีศูนย์ปฏิบัติการร่วมในการ ช่วยเหลือในด้านต่างๆ	อุดหนุนอปท.ในเขตอำเภอ โพธาราม ที่ เป็นสถานที่กลางสำหรับ เป็นศูนย์ปฏิบัติการร่วมในการ ช่วยเหลือประชาชนและ การพัฒนาศักยภาพการบริหารจัดการ ขององค์กรปกครองส่วนท้องถิ่น	๒๐,๐๐๐	๒๐,๐๐๐	๒๐,๐๐๐	๒๐,๐๐๐	๒๐,๐๐๐	๑ ครั้ง/ปี	ประชาชนได้รับประโยชน์จาก ศูนย์ปฏิบัติการร่วมในการ ช่วยเหลือในด้านต่างๆ	ศูนย์ ปฏิบัติการร่วม ในการช่วยเหลือ ประชาชนและการ พัฒนาศักยภาพ

รายละเอียดโครงการพัฒนา
แผนพัฒนาท้องถิ่น (พ.ศ.๒๕๖๑ - ๒๕๖๕)
องค์การบริหารส่วนตำบลท่าชุมพล อำเภอโพธาราม จังหวัดราชบุรี

ก. ยุทธศาสตร์การพัฒนาจังหวัดราชบุรี ที่ ๓ การพัฒนาคุณภาพประชาชน และความมั่นคงในชีวิตด้วยหลักปรัชญาของเศรษฐกิจพอเพียง

ข. ยุทธศาสตร์การพัฒนาของ อปท. ในเขตจังหวัดที่ ๔ ด้านการวางแผน การส่งเสริมการลงทุน พาณิชยกรรมและการท่องเที่ยว

๕. ยุทธศาสตร์การพัฒนาระบบบริหารจัดการที่ดี

๕.๑ แผนงานบริหารทั่วไป

ที่	โครงการ	วัตถุประสงค์	เป้าหมาย (ผลผลิตของโครงการ)	งบประมาณ					ตัวชี้วัด(KPI)	ผลที่คาดว่าจะได้รับ	หน่วยงาน รับผิดชอบหลัก
				๒๕๖๑	๒๕๖๒	๒๕๖๓	๒๕๖๔	๒๕๖๕			
				(บาท)	(บาท)	(บาท)	(บาท)	(บาท)			
๕	โครงการอบรมและศึกษาดูงาน	เพื่อให้บุคลากรของหน่วยงาน ผู้บริหาร สมาชิกสภา อบต. และผู้นำชุมชน ได้รับความรู้ เพื่อเป็นแนวทางในการพัฒนา	บุคลากร ผู้บริหาร สมาชิกสภา ผู้นำชุมชน เข้าร่วม การอบรมและศึกษาดูงาน ตามโครงการที่อบต.กำหนด	๔๐๐,๐๐๐	๔๐๐,๐๐๐	๔๐๐,๐๐๐	๔๐๐,๐๐๐		ความพึงพอใจของ ผู้เข้าอบรมและ ศึกษาดูงาน	บุคลากร ผู้บริหาร ส.อบต. และผู้นำชุมชน เห็นแบบ อย่างและนำแนวทางมา พัฒนาตำบล	สำนักปลัดฯ
๖	โครงการจัดซื้อรถยนต์บรรทุก(ดีเซล) ขนาดไม่ต่ำกว่า ๑ ตัน แบบดับเบิ้ลแค็บ ชนิดขับเคลื่อน ๒ ล้อ	เพื่อรองรับกับปริมาณงานในงาน ราชการขององค์การบริหารส่วนตำบล ท่าชุมพล	จัดซื้อรถยนต์บรรทุก(ดีเซล) ขนาดไม่ต่ำกว่า ๑ ตัน แบบ ดับเบิ้ลแค็บชนิดขับเคลื่อน ๒ ล้อ จำนวน ๑ คัน				๘๖๘,๐๐๐		จำนวนรถบรรทุก (ดีเซล) แบบดับเบิ้ลแค็บ ที่อบต.จัดซื้อ	สามารถติดต่อ ราชการได้ทันเวลา และปลอดภัยมากขึ้น	สำนักปลัดฯ
๗	โครงการจัดซื้อพัดลมไอน้ำ จำนวน ๖ ตัว	เพื่อใช้ในการอำนวยความสะดวก และบริการประชาชน	พัดลมไอน้ำ จำนวน ๖ ตัว	๒๐๐,๐๐๐	๒๐๐,๐๐๐				จำนวนพัดลมไอน้ำ ที่อบต.จัดซื้อ	อำนวยความสะดวก และบริการประชาชน	สำนักปลัดฯ
๘	โครงการจัดซื้อพัดลมติดผนังพร้อมติดตั้งที่ศาลาอเนกประสงค์ จำนวน ๑๖ ตัว	เพื่อใช้ในการอำนวยความสะดวก และบริการประชาชน	พัดลมติดผนังพร้อมติดตั้ง จำนวน ๑๖ ตัว	๕๐,๐๐๐	๕๐,๐๐๐				พัดลมติดผนัง ที่อบต.จัดซื้อ	อำนวยความสะดวก และบริการประชาชน	สำนักปลัดฯ
๙	โครงการจัดซื้อรถยนต์บรรทุกขยะมูลฝอย แบบปิคอัพ ชนิด ๔ ล้อ	เพื่อการจัดเก็บขยะ มีความคล่องตัวสูง เหมาะกับการใช้งานในที่แคบ	จัดซื้อรถยนต์บรรทุกขยะ แบบปิคอัพ ชนิด ๔ ล้อ จำนวน ๑ คัน					๙๕๐,๐๐๐	จำนวนรถขยะ ที่อบต.จัดซื้อ	เขตชุมชนในซอยแคบ และถนนสาธารณะ ปลอดภัย	สำนักปลัด
๑๐	โครงการจัดซื้อรถยนต์บรรทุกน้ำดับเพลิง แบบปิคอัพ ชนิด ๔ ล้อ	เพื่อการบรรเทาสาธารณภัย มีความคล่องตัวสูง เหมาะกับการใช้งานในที่แคบ	รถยนต์บรรทุกน้ำดับเพลิง แบบปิคอัพ ชนิด ๔ ล้อ จำนวน ๑ คัน					๙๕๐,๐๐๐	จำนวนรถดับเพลิง ที่อบต.จัดซื้อ	การบรรเทาสาธารณภัยมี ความคล่องตัวสูงในการช่วยเหลือ ประชาชนที่อยู่ในที่แคบ	สำนักปลัด
๑๑	โครงการจัดซื้อรถบรรทุกขยะ	เพื่อให้มีรถบรรทุกขยะ สำหรับ เก็บขยะอย่างเพียงพอ	จัดซื้อรถบรรทุกขยะ จำนวน ๑ คัน	๒,๕๐๐,๐๐๐					จำนวนรถขยะ ที่อบต.จัดซื้อ	เขตชุมชนและถนน สาธารณะปลอดภัย	กองช่าง

รายละเอียดโครงการพัฒนา
แผนพัฒนาท้องถิ่น (พ.ศ.๒๕๖๑ - ๒๕๖๕)
องค์การบริหารส่วนตำบลท่าชุมพล อำเภอโพธาราม จังหวัดราชบุรี

ก. ยุทธศาสตร์การพัฒนาจังหวัดราชบุรี ที่ ๓ การพัฒนาคุณภาพประชาชน และความมั่นคงในชีวิตด้วยหลักปรัชญาของเศรษฐกิจพอเพียง

ข. ยุทธศาสตร์การพัฒนาของ อปท. ในเขตจังหวัดที่ ๔ ด้านการวางแผน การส่งเสริมการลงทุน พาณิชยกรรมและการท่องเที่ยว

๕. ยุทธศาสตร์พัฒนาระบบบริหารจัดการที่ดี

๕.๑ แผนงานบริหารทั่วไป

ที่	โครงการ	วัตถุประสงค์	เป้าหมาย (ผลผลิตของโครงการ)	งบประมาณ					ตัวชี้วัด(KPI)	ผลที่คาดว่าจะได้รับ	หน่วยงาน รับผิดชอบหลัก
				๒๕๖๑	๒๕๖๒	๒๕๖๓	๒๕๖๔	๒๕๖๕			
				(บาท)	(บาท)	(บาท)	(บาท)	(บาท)			
๑๒	โครงการจัดซื้อรถบรรทุกน้ำ เอนกประสงค์	เพื่อแก้ไขปัญหาการขาดแคลน น้ำ สำหรับอุปโภค-บริโภค ของประชาชน	รถบรรทุกน้ำ จำนวน ๑ คัน					๑,๐๐๐,๐๐๐	จำนวนร้อยละของผู้ที่ ได้รับความช่วยเหลือในการ แก้ไขปัญหาการขาดแคลนน้ำ บริโภคในยามวิกฤตหรือปัญหาภัยแล้ง	ประชาชนได้รับการแก้ไขปัญห การขาดแคลนน้ำสำหรับอุปโภค บริโภคในยามวิกฤตหรือปัญหาภัยแล้ง	สำนักปลัดฯ
๑๓	โครงการจัดซื้อชุดเครื่องเสียงห้องประชุม สำหรับติดตั้งในห้องประชุมสภา องค์การบริหารส่วนตำบลท่าชุมพล	เพื่อให้มีเครื่องมือเครื่องใช้ในการ ปฏิบัติงานอย่างเพียงพอและเหมาะสม ทดแทนของเก่าที่ชำรุด ใช้งานไม่ได้	ชุดเครื่องเสียงจำนวน ๑ ชุด	๑๘๓,๕๐๐					จำนวนชุด เครื่องเสียง	มีเครื่องมือเครื่องใช้ในการ ปฏิบัติงานอย่างเพียงพอ และเหมาะสม	สำนักปลัด
๑๔	โครงการจัดซื้อพัดลมไอเย็น	เพื่อให้มีเครื่องมือเครื่องใช้ในการ ปฏิบัติงานอย่างเพียงพอและเหมาะสม	พัดลมไอเย็น จำนวน ๖ ตัว	๑๕๐,๐๐๐					จำนวน พัดลมไอเย็น	มีเครื่องมือเครื่องใช้ในการปฏิบัติงาน อย่างเพียงพอและเหมาะสม	สำนักปลัด
๑๕	โครงการจัดซื้ออุปกรณ์อ่านบัตร แบบเอนกประสงค์ (Smart card reader)	เพื่อให้ประชาชนได้รับความ สะดวกในการรับบริการ	จัดซื้ออุปกรณ์อ่านบัตร แบบเอนกประสงค์ จำนวน ๒ เครื่อง			๑,๔๐๐			ร้อยละของความ พึงพอใจของ ประชาชน	ประชาชนได้รับความ สะดวกในการขอรับบริการ	สำนักปลัด
๑๖	โครงการจัดซื้อเครื่องปรับอากาศ ติดตั้งภายในสำนักงาน	เพื่อให้มีเครื่องมือเครื่องใช้ในการ ปฏิบัติงานอย่างเพียงพอและเหมาะสม	เครื่องปรับอากาศ จำนวน ๒ เครื่อง			๗๒,๐๐๐			จำนวนเครื่อง ปรับอากาศที่จัดซื้อ	มีเครื่องมือเครื่องใช้ในการปฏิบัติ งานอย่างเพียงพอและเหมาะสม	สำนักปลัด
๑๗	โครงการปรับปรุงระบบเครือข่าย โทรศัพท์ในสำนักงาน	เพื่อให้ประชาชนได้รับความ สะดวกในการรับบริการ	ปรับปรุงระบบเครือข่าย โทรศัพท์ในสำนักงาน			๗๐,๐๐๐			ร้อยละของความ พึงพอใจของประชาชน	การติดต่อสื่อสารทั้งภายในและ ภายนอกมีความสะดวกมากขึ้น	สำนักปลัด
รวม	๑๗ โครงการ	-	-	๕,๐๐๓,๕๐๐	๑,๙๗๐,๐๐๐	๑,๘๖๓,๔๐๐	๓,๕๓๘,๐๐๐	๓,๒๗๐,๐๐๐	-	-	-

รายละเอียดโครงการพัฒนา
แผนพัฒนาท้องถิ่น (พ.ศ.๒๕๖๑ - ๒๕๖๕)
องค์การบริหารส่วนตำบลท่าชุมพล อำเภอโพธาราม จังหวัดราชบุรี

ก. ยุทธศาสตร์การพัฒนารัฐบาลจังหวัดราชบุรี ที่ ๓ การพัฒนาคุณภาพประชาชน และความมั่นคงในชีวิตด้วยหลักปรัชญาของเศรษฐกิจพอเพียง

ข. ยุทธศาสตร์การพัฒนาของ อปท. ในเขตจังหวัดที่ ๔ ด้านการวางแผน การส่งเสริมการลงทุน พาณิชยกรรมและการท่องเที่ยว

๕. ยุทธศาสตร์การพัฒนาระบบบริหารจัดการที่ดี

๕.๒ แผนงานเคหะและชุมชน

ที่	โครงการ	วัตถุประสงค์	เป้าหมาย (ผลผลิตของโครงการ)	งบประมาณ					ตัวชี้วัด(KPI)	ผลที่คาดว่าจะได้รับ	หน่วยงาน รับผิดชอบหลัก
				๒๕๖๑	๒๕๖๒	๒๕๖๓	๒๕๖๔	๒๕๖๕			
				(บาท)	(บาท)	(บาท)	(บาท)	(บาท)			
๑	โครงการปรับปรุงอาคารสำนักงาน และโรงจอดรถเดิม	เพื่อให้ประชาชนได้รับความ สะดวกในการรับบริการ	ปรับปรุงอาคารสำนักงาน และโรงจอดรถ	๑,๐๐๐,๐๐๐	๕๐๐,๐๐๐	๕๐๐,๐๐๐	๕๐๐,๐๐๐		ร้อยละของความพึงพอใจของประชาชน	ประชาชนได้รับความ สะดวกในการขอรับบริการ	กองช่าง
๒	โครงการต่อเติม ปรับปรุงสำนักงาน ขององค์การบริหารส่วนตำบลท่าชุมพล	เพื่อให้ประชาชนได้รับความ สะดวกในการรับบริการ	ต่อเติม ปรับปรุงพื้นที่ใช้สอย ในสำนักงานให้มีพื้นที่ ใช้งานอย่างเหมาะสม			๒๐๐,๐๐๐			ร้อยละของความพึงพอใจของประชาชน	ประชาชนได้รับความ สะดวกในการขอรับบริการ	กองช่าง
รวม	๒ โครงการ	-	-	๑,๐๐๐,๐๐๐	๕๐๐,๐๐๐	๗๐๐,๐๐๐	๕๐๐,๐๐๐	-	-	-	-

รายละเอียดโครงการพัฒนา
แผนพัฒนาท้องถิ่น (พ.ศ.๒๕๖๑ - ๒๕๖๕)
องค์การบริหารส่วนตำบลท่าชุมพล อำเภอโพธาราม จังหวัดราชบุรี

ก. ยุทธศาสตร์การพัฒนาจังหวัดราชบุรี ที่ ๓ การพัฒนาคุณภาพประชาชน และความมั่นคงในชีวิตด้วยหลักปรัชญาของเศรษฐกิจพอเพียง

ข. ยุทธศาสตร์การพัฒนาของ อปท. ในเขตจังหวัดที่ ๔ ด้านการวางแผน การส่งเสริมการลงทุน พาณิชยกรรมและการท่องเที่ยว

๕. ยุทธศาสตร์พัฒนาระบบบริหารจัดการที่ดี

๕.๓ แผนงานสร้างความเข้มแข็งของชุมชน

ที่	โครงการ	วัตถุประสงค์	เป้าหมาย (ผลผลิตของโครงการ)	งบประมาณ					ตัวชี้วัด(KPI)	ผลที่คาดว่าจะได้รับ	หน่วยงาน รับผิดชอบหลัก
				๒๕๖๑	๒๕๖๒	๒๕๖๓	๒๕๖๔	๒๕๖๕			
				(บาท)	(บาท)	(บาท)	(บาท)	(บาท)			
๑	โครงการรณรงค์ประชาสัมพันธ์ให้ความรู้แก่ประชาชนถึงการปกครองระบอบประชาธิปไตยอันมีพระมหากษัตริย์ทรงเป็นพระประมุข	เพื่อให้ประชาชนมีความรู้ความเข้าใจในระบอบประชาธิปไตยและการเลือกตั้งตัวแทนอย่างบริสุทธิ์ยุติธรรม	ประชาชน ๙ หมู่บ้าน	๓๐,๐๐๐	๓๐,๐๐๐	๓๐,๐๐๐	๓๐,๐๐๐	๓๐,๐๐๐	ร้อยละของความพึงพอใจของผู้เข้าอบรม	ประชาชนรู้และเข้าใจถึงระบอบประชาธิปไตยเพิ่มขึ้น	สำนักปลัดฯ
๒	โครงการจัดอบรมผู้นำชุมชน	เพื่อให้ผู้นำชุมชนได้รับความรู้นำไปเป็นแนวทางในการพัฒนาชุมชนตนเอง	จัดโครงการอบรมปีละ ๑ ครั้ง	๒๐,๐๐๐	๒๐,๐๐๐	๒๐,๐๐๐	๒๐,๐๐๐	๒๐,๐๐๐	ร้อยละของความพึงพอใจของผู้เข้าอบรม	ผู้นำชุมชนมีความรู้ในการพัฒนาชุมชนของตนเอง	สำนักปลัดฯ
๓	โครงการประชุมประชาคม	เพื่อรับฟังความคิดเห็น ปัญหาและความเดือดร้อนของประชาชนในตำบลท่าชุมพล	ประชาชนในตำบลท่าชุมพล หมู่ที่ ๑-หมู่ที่ ๙	๓๐,๐๐๐	๓๐,๐๐๐	๓๐,๐๐๐	๓๐,๐๐๐	๓๐,๐๐๐	ร้อยละของประชาชนที่พึงพอใจ	เพื่อรับทราบปัญหาและความเดือดร้อนของประชาชน	สำนักปลัดฯ
๔	โครงการสร้างจิตสำนึกและค่านิยมในการต่อต้านทุจริต รักษาผลประโยชน์สาธารณะ	เพื่อสร้างจิตสำนึกและค่านิยมในการต่อต้านทุจริต รักษาผลประโยชน์สาธารณะ	จัดฝึกอบรมให้กับผู้บริหาร สมาชิก ข้าราชการ และผู้นำชุมชน	๒๐,๐๐๐	๒๐,๐๐๐	๒๐,๐๐๐	๒๐,๐๐๐	๒๐,๐๐๐	ร้อยละของความพึงพอใจของผู้เข้าอบรม	ผู้บริหาร สมาชิก ข้าราชการ และผู้นำชุมชน มีจิตสำนึกและค่านิยมในการต่อต้านทุจริต รักษาผลประโยชน์สาธารณะ	สำนักปลัดฯ
๕	โครงการพัฒนา ส่งเสริมคุณธรรมจริยธรรม สร้างจิตสำนึกรับผิดชอบ นำมาตามรอยพระยุคลบาท	เพื่อสร้างจิตสำนึกและค่านิยมในการต่อต้านทุจริต รักษาผลประโยชน์สาธารณะ	จัดฝึกอบรมให้กับผู้บริหาร สมาชิก ข้าราชการ และผู้นำชุมชน	๒๐,๐๐๐	๒๐,๐๐๐	๒๐,๐๐๐	๒๐,๐๐๐	๒๐,๐๐๐	ร้อยละของความพึงพอใจของผู้เข้าอบรม	ผู้บริหาร สมาชิก ข้าราชการ และผู้นำชุมชน มีคุณธรรมและจริยธรรม มีจิตสำนึกรับผิดชอบต่อส่วนมาตามรอยพระยุคลบาท	สำนักปลัดฯ
๖	โครงการปกป้องสถาบันสำคัญของชาติ	เพื่อสร้างจิตสำนึกมีความกตัญญูต่อสถาบันพระมหากษัตริย์	ผู้บริหาร สมาชิก ข้าราชการ ผู้นำชุมชน และประชาชน	๒๐,๐๐๐	๒๐,๐๐๐	๒๐,๐๐๐	๒๐,๐๐๐	๒๐,๐๐๐	ร้อยละของความพึงพอใจของผู้เข้าอบรม	ผู้บริหาร สมาชิก ข้าราชการ ผู้นำชุมชน และประชาชนมีความกตัญญูต่อสถาบันพระมหากษัตริย์	สำนักปลัดฯ

**รายละเอียดโครงการพัฒนา
แผนพัฒนาท้องถิ่น (พ.ศ.๒๕๖๑ - ๒๕๖๕)
องค์การบริหารส่วนตำบลท่าชุมพล อำเภอโพธาราม จังหวัดราชบุรี**

ก. ยุทธศาสตร์การพัฒนาจังหวัดราชบุรี ที่ ๓ การพัฒนาคุณภาพประชาชน และความมั่นคงในชีวิตด้วยหลักปรัชญาของเศรษฐกิจพอเพียง

ข. ยุทธศาสตร์การพัฒนาของ อปท. ในเขตจังหวัดที่ ๔ ด้านการวางแผน การส่งเสริมการลงทุน พาณิชยกรรมและการท่องเที่ยว

๕. ยุทธศาสตร์พัฒนาระบบบริหารจัดการที่ดี

๕.๓ แผนงานสร้างความเข้มแข็งของชุมชน

ที่	โครงการ	วัตถุประสงค์	เป้าหมาย (ผลผลิตของโครงการ)	งบประมาณ					ตัวชี้วัด(KPI)	ผลที่คาดว่าจะได้รับ	หน่วยงาน รับผิดชอบหลัก
				๒๕๖๑	๒๕๖๒	๒๕๖๓	๒๕๖๔	๒๕๖๕			
				(บาท)	(บาท)	(บาท)	(บาท)	(บาท)			
๗	โครงการสำรวจข้อมูลความจำเป็นพื้นฐานของครัวเรือนภายในตำบลท่าชุมพล	เพื่อทราบปัญหาของประชาชนและหาแนวทางแก้ไข	สำรวจข้อมูลหมู่ที่ ๑-๙	๒๐,๐๐๐	๒๐,๐๐๐	๒๐,๐๐๐	๒๐,๐๐๐	๒๐,๐๐๐	ร้อยละของความพึงพอใจของประชาชน	ทราบปัญหาของประชาชนและหาแนวทางแก้ไข	กองสวัสดิการสังคม
๘	โครงการจัดซื้อพร้อมติดตั้งเครื่องกระจายเสียงชนิดเดินสายตามเสาไฟฟ้าเพิ่มเติมในหมู่บ้าน หมู่ที่ ๑-หมู่ที่ ๙	เพื่อให้ประชาชนได้รับข้อมูลข่าวสารได้อย่างทั่วถึง สะดวกรวดเร็ว	เครื่องกระจายเสียงชนิดเดินสายตามเสาไฟฟ้าในหมู่บ้าน หมู่ที่ ๑-หมู่ที่ ๙	๑,๐๐๐,๐๐๐	๕๐๐,๐๐๐	๕๐๐,๐๐๐	๕๐๐,๐๐๐	๕๐๐,๐๐๐	ร้อยละของประชาชนที่ได้รับทราบข้อมูลข่าวสาร	ประชาชนได้รับข้อมูลข่าวสารได้อย่างทั่วถึง สะดวกรวดเร็ว	สำนักปลัดฯ
รวม	๘ โครงการ	-	-	๑,๑๖๐,๐๐๐	๖๖๐,๐๐๐	๖๖๐,๐๐๐	๖๖๐,๐๐๐	๖๖๐,๐๐๐	-	-	-

รายละเอียดโครงการพัฒนา
 แผนพัฒนาท้องถิ่น (พ.ศ.๒๕๖๑ - ๒๕๖๕)
 องค์การบริหารส่วนตำบลท่าชุมพล อำเภอโพธาราม จังหวัดราชบุรี

ก. ยุทธศาสตร์การพัฒนาจังหวัดราชบุรี ที่ ๒ การเสริมสร้างความมั่งคั่งทางเศรษฐกิจการค้า การบริการการท่องเที่ยว ด้านอาหารและเครื่องดื่มและบริการที่มีมูลค่าสูง

ข. ยุทธศาสตร์การพัฒนาของ อปท. ในเขตจังหวัดที่ ๔ ด้านการวางแผน การส่งเสริมการลงทุน พาณิชยกรรมและการท่องเที่ยว

๖. ยุทธศาสตร์การพัฒนาด้านการท่องเที่ยว

๖.๑ การศาสนา วัฒนธรรมและนันทนาการ

ที่	โครงการ	วัตถุประสงค์	เป้าหมาย (ผลผลิตของโครงการ)	งบประมาณ					ตัวชี้วัด(KPI)	ผลที่คาดว่าจะได้รับ	หน่วยงาน รับผิดชอบหลัก
				๒๕๖๑	๒๕๖๒	๒๕๖๓	๒๕๖๔	๒๕๖๕			
				(บาท)	(บาท)	(บาท)	(บาท)	(บาท)			
๑	โครงการส่งเสริมสนับสนุน แหล่งท่องเที่ยว	เพื่อส่งเสริมแหล่งท่องเที่ยว ภายในตำบล อำเภอและจังหวัด	อุดหนุนอำเภอโพธาราม ตามโครงการส่งเสริมและ สนับสนุนการท่องเที่ยว	๒๐,๐๐๐	๒๐,๐๐๐	๒๐,๐๐๐	๒๐,๐๐๐	๒๐,๐๐๐	๑ ครั้ง/ปี	เพื่อให้มีรายได้กระจายสู่ จังหวัดอำเภอ ตำบล เพิ่มขึ้น	อำเภอ โพธาราม
รวม	๑ โครงการ	-	-	๒๐,๐๐๐	๒๐,๐๐๐	๒๐,๐๐๐	๒๐,๐๐๐	๒๐,๐๐๐	-	-	-

รายละเอียดโครงการพัฒนา
แผนพัฒนาท้องถิ่น (พ.ศ.๒๕๖๑ - ๒๕๖๕)
สำหรับ โครงการที่เกี่วข้องกับขององค์กรปกครองส่วนท้องถิ่น
องค์การบริหารส่วนตำบลท่าชุมพล อำเภอโพธาราม จังหวัดราชบุรี

ก. ยุทธศาสตร์การพัฒนาจังหวัดราชบุรี ที่ ๒ การเสริมสร้างความมั่งคั่งทางเศรษฐกิจการค้า การบริการการท่องเที่ยว ด้วยนวัตกรรม และบริการที่มีมูลค่าสูง

ข. ยุทธศาสตร์การพัฒนาของ อปท. ในเขตจังหวัดที่ ๑ ด้านพัฒนาโครงสร้างพื้นฐาน สาธารณูปโภคและสาธารณูปการ

๑. ยุทธศาสตร์การพัฒนาเมืองและชุมชนน่าอยู่

๑.๒ แผนงานอุตสาหกรรมและการโยธา

ที่	โครงการ	วัตถุประสงค์	เป้าหมาย (ผลผลิตของโครงการ)	งบประมาณ					ตัวชี้วัด(KPI)	ผลที่คาดว่าจะได้รับ	หน่วยงาน รับผิดชอบหลัก
				๒๕๖๑	๒๕๖๒	๒๕๖๓	๒๕๖๔	๒๕๖๕			
				(บาท)	(บาท)	(บาท)	(บาท)	(บาท)			
๑	โครงการปรับปรุงถนนลาดยางแบบแอสฟัลต์ติกคอนกรีต หมู่ที่ ๑,๖,๗ ตำบลท่าชุมพล (เฉพาะบริเวณหมู่ที่ ๑)	เพื่อให้ถนนได้มาตรฐาน	ปรับปรุงถนนลาดยาง กว้าง ๖ เมตร ยาว ๖๐๐ เมตร	๒,๐๐๐,๐๐๐					ร้อยละของประชาชนเดินทางสะดวก	ประชาชนได้รับความปลอดภัยในการเดินทาง	กองช่าง
๒	โครงการก่อสร้างถนนลาดยางแบบแอสฟัลต์ติกคอนกรีต สายเสียบคลอง ๒R ฝั่งซ้าย หมู่ที่ ๒	เพื่อให้ประชาชนมีถนนที่ได้มาตรฐานสำหรับสัญจรได้อย่างสะดวก รวดเร็ว	ถนนลาดยาง กว้าง ๖ เมตร ยาว ๑,๓๓๐ ม.		๕,๕๐๐,๐๐๐				ร้อยละของประชาชนเดินทางสะดวก	ประชาชนได้รับความปลอดภัยในการเดินทาง	กองช่าง
๓	โครงการก่อสร้างระบบประปาหมู่บ้านแบบผิวดินขนาดใหญ่มากพร้อมท่อส่ง หมู่ที่ ๑	เพื่อแก้ไขปัญหาการขาดแคลนแหล่งน้ำอุปโภค บริโภคแก่ประชาชน	ประปาหมู่บ้านแบบผิวดินขนาดใหญ่มาก จำนวน ๑ แห่ง					๙,๐๐๐,๐๐๐	ร้อยละของครัวเรือนมีน้ำอุปโภค บริโภค	ประชาชนมีแหล่งน้ำสำหรับการอุปโภคบริโภคอย่างเพียงพอ	กองช่าง
๔	โครงการก่อสร้างถนนลาดยางหมู่ที่ ๘ สายห้วยเสือร้องซอย๔ จากถนนสายหัวรอ-ท่าพล ถึงคลอง ๗R-๒R	เพื่อให้ถนนได้มาตรฐาน	ถนนลาดยาง กว้าง ๖ เมตร ยาว ๑,๑๔๔ เมตร					๔,๒๐๐,๐๐๐	ร้อยละของประชาชนเดินทางสะดวก	ประชาชนได้รับความปลอดภัยในการเดินทาง	กองช่าง
๕	โครงการก่อสร้างโรงสูบน้ำระบบพลังงานแสงอาทิตย์และระบบไฟฟ้า จากแม่น้ำแม่กลอง ถึงคลองขี้เหล็ก หมู่ที่ ๒	เพื่อช่วยเหลือประชาชนให้มีน้ำอุปโภค บริโภคและเพื่อการเกษตรในฤดูแล้ง	โรงสูบน้ำระบบพลังงานแสงอาทิตย์และระบบไฟฟ้า สภาพเดิม ๑ ม.ยาว ๓,๐๐๐ ม.					๗,๐๐๐,๐๐๐	ประชาชนมีน้ำใช้อุปโภค บริโภค และทำการเกษตร	เกษตรกรมีรายได้เพิ่มขึ้นจากการมีน้ำเพื่อการเกษตรเพียงพอ	กองช่าง

รายละเอียดโครงการพัฒนา
แผนพัฒนาท้องถิ่น (พ.ศ.๒๕๖๑ - ๒๕๖๕)
สำหรับ โครงการที่เกี่วข้องกับภาพขององค์กรปกครองส่วนท้องถิ่น
องค์การบริหารส่วนตำบลท่าชุมพล อำเภอโพธาราม จังหวัดราชบุรี

ก. ยุทธศาสตร์การพัฒนาจังหวัดราชบุรี ที่ ๒ การเสริมสร้างความมั่งคั่งทางเศรษฐกิจการค้า การบริการการท่องเที่ยว ด้วยนวัตกรรม และบริการที่มีมูลค่าสูง

ข. ยุทธศาสตร์การพัฒนาของ อปท. ในเขตจังหวัดที่ ๑ ด้านพัฒนาโครงสร้างพื้นฐาน สาธารณูปโภคและสาธารณูปการ

๑. ยุทธศาสตร์การพัฒนาเมืองและชุมชนน่าอยู่

๑.๒ แผนงานอุตสาหกรรมและการโยธา

ที่	โครงการ	วัตถุประสงค์	เป้าหมาย (ผลผลิตของโครงการ)	งบประมาณ					ตัวชี้วัด(KPI)	ผลที่คาดว่าจะได้รับ	หน่วยงาน รับผิดชอบหลัก
				๒๕๖๑	๒๕๖๒	๒๕๖๓	๒๕๖๔	๒๕๖๕			
				(บาท)	(บาท)	(บาท)	(บาท)	(บาท)			
๖	โครงการก่อสร้างถนนลาดยาง หมู่ที่ ๙ สายซอยบ้านผู้ใหญ่ชูชาติ ปุริมะ เลียบคลอง D๒L-๕R ฝั่งขวาจากถนนสายดอนโพธิ์-วังคา ถึงถนนสายห้วยรอ-ท่าพล	เพื่อให้ถนนได้มาตรฐาน	ถนนลาดยาง กว้าง ๖ เมตร ยาว ๑,๑๘๐ เมตร					๔,๓๐๐,๐๐๐	ร้อยละของ ประชาชนเดินทางสะดวก	ประชาชนได้รับความสะดวกปลอดภัยในการเดินทาง	กองช่าง
๗	โครงการติดตั้งเสาโคมไฟส่องสว่างแบบ LED ช่วงถนนสายวังคา-ดอนแฉลบ (ถนนถ่ายโอนจากอบจ.)จากแยกวังคา ถึงแยกดอนแฉลบบริเวณหมู่ที่ ๕ และหมู่ที่ ๘	เพื่อเพิ่มแสงสว่างให้เพียงพอ และเป็นการเพิ่มความปลอดภัย ในชีวิตและทรัพย์สินให้ ประชาชนมากขึ้น	ชุดโคมไฟส่องสว่าง จำนวน ๕๔ ต้น ระยะทาง ๒,๑๗๖ เมตร					๒,๐๐๐,๐๐๐	จำนวนโคมไฟที่ ติดตั้ง	มีแสงไฟสว่างเพียงพอ ประชาชนมีความปลอดภัย ในชีวิตและทรัพย์สิน	กองช่าง
๘	โครงการติดตั้งเสาโคมไฟส่องสว่างแบบ LED ช่วงถนนสายท่าพล-ห้วยรอ (ถนนถ่ายโอนจากอบจ.)จากแยกท่าพล-ห้วยรอถึง แยกอนามัยดอนแฉลบบริเวณหมู่ที่ ๖ และหมู่ที่ ๘	เพื่อเพิ่มแสงสว่างให้เพียงพอ และเป็นการเพิ่มความปลอดภัย ในชีวิตและทรัพย์สินให้ ประชาชนมากขึ้น	ชุดโคมไฟส่องสว่าง จำนวน ๕๒ ต้น ระยะทาง ๒,๐๘๐ เมตร					๑,๙๓๐,๐๐๐	จำนวนโคมไฟที่ ติดตั้ง	มีแสงไฟสว่างเพียงพอ ประชาชนมีความปลอดภัย ในชีวิตและทรัพย์สิน	กองช่าง
รวม	๘ โครงการ	-	-	๒,๐๐๐,๐๐๐	๕,๕๐๐,๐๐๐	-	-	๒๘,๕๓๐,๐๐๐	-	-	-

รายละเอียดโครงการพัฒนา

แผนพัฒนาท้องถิ่น (พ.ศ.๒๕๖๑ - ๒๕๖๕)

สำหรับ โครงการที่เกี่วข้องกับขององค์กรปกครองส่วนท้องถิ่น

องค์การบริหารส่วนตำบลท่าชุมพล อำเภอโพธาราม จังหวัดราชบุรี

ก. ยุทธศาสตร์การพัฒนาจังหวัดราชบุรี ที่ ๔ การจัดการทรัพยากรธรรมชาติและสิ่งแวดล้อมที่สมดุล และใช้ประโยชน์อย่างยั่งยืน

ข. ยุทธศาสตร์การพัฒนาของ อปท. ในเขตจังหวัดที่ ๔ ด้านการวางแผน การส่งเสริมการลงทุน พาณิชยกรรมและการท่องเที่ยว

๒. ยุทธศาสตร์การแก้ไขปัญหาความยากจน

๒.๑ แผนงานการเกษตร

ที่	โครงการ	วัตถุประสงค์	เป้าหมาย (ผลผลิตของโครงการ)	งบประมาณ					ตัวชี้วัด(KPI)	ผลที่คาดว่าจะได้รับ	หน่วยงาน รับผิดชอบหลัก
				๒๕๖๑	๒๕๖๒	๒๕๖๓	๒๕๖๔	๒๕๖๕			
				(บาท)	(บาท)	(บาท)	(บาท)	(บาท)			
๑	โครงการขุดลอกคลองระบายน้ำจำนวน ๒ สาย คือ คลองระบายน้ำสาย D๑L-๕R หมู่ที่ ๘ คลองระบายน้ำสาย D๒L-๕R หมู่ที่ ๕ เชื่อมต่อถึง หมู่ที่ ๘ และ หมู่ที่ ๙ ตำบลท่าชุมพล	เพื่อใช้เป็นแหล่งในการกักเก็บน้ำ ประชาชนได้ใช้น้ำในการเกษตร อย่างเพียงพอและกำจัดวัชพืชต่างๆ ที่เป็นปัญหา	คลองระบายน้ำสาย D๑L-๕R ปากคลองกว้างเฉลี่ย ๙.๑๕ ม. ก้นคลองกว้างเฉลี่ย ๕.๐๐ เมตร ขุดลึกเฉลี่ย ๐.๘๐ เมตร ยาว ๑,๕๐๐ เมตร คลองระบายน้ำสาย D๒L-๕R ขนาดปากคลองกว้างเฉลี่ย ๑๐.๘๑ ม.ก้นคลองกว้างเฉลี่ย ๕ ม. ขุดลึกเฉลี่ย ๑.๐๐ม. ยาว ๓,๖๐๐ เมตร		-	-	๔,๐๐๐,๐๐๐		จำนวนครัวเรือนที่มีน้ำไว้ใช้สำหรับอุปโภคและการเกษตรเพิ่มขึ้น	ประชาชนมีน้ำไว้ใช้ในการอุปโภคและการเกษตรอย่างเพียงพอ	กองช่าง
๒	โครงการขุดลอกคลองบางสองร้อย ในเขตพื้นที่ หมู่ที่ ๘,๙ ตำบลท่าชุมพล และกำจัดวัชพืช	เพื่อใช้เป็นแหล่งในการกักเก็บน้ำ ประชาชนได้ใช้อุปโภคและใช้ในการเกษตร อย่างเพียงพอ และกำจัดวัชพืชต่างๆ ที่เป็นปัญหา	คลองบางสองร้อย ปากคลองกว้างเฉลี่ย ๔๐ เมตร ก้นคลองกว้างเฉลี่ย ๓๖ เมตร ขุดลึกจากสภาพเดิมเฉลี่ย ๔ ม. ยาว ๗,๐๐๐ เมตร				๙,๐๐๐,๐๐๐	มีการขุดลอกคลองจำนวน ๑ แห่ง	ประชาชนมีน้ำไว้ใช้ในการอุปโภคและการเกษตรอย่างเพียงพอ	กองช่าง	
๓	โครงการขุดลอกคลองระบายน้ำคลอง ร.๑ ซ้าย-๔ขวา และคลอง ร.๔ขวา หมู่ที่ ๓,๔ ต.ท่าชุมพล	เพื่อใช้เป็นแหล่งในการกักเก็บน้ำ ประชาชนได้ใช้น้ำในการเกษตรอย่างเพียงพอ	ปากคลองกว้างเฉลี่ย ๑๕ ม. ก้นคลองกว้างเฉลี่ย ๑๒ ม. ยาว ๒,๒๐๐ เมตร				๑,๕๐๐,๐๐๐	จำนวนครัวเรือนที่มีน้ำไว้ใช้สำหรับอุปโภคและการเกษตรเพิ่มขึ้น	ประชาชนมีน้ำไว้ใช้ในการอุปโภคและการเกษตรอย่างเพียงพอ	กองช่าง	
รวม	๓ โครงการ	-	-	-	-	๕,๕๐๐,๐๐๐	๙,๐๐๐,๐๐๐	-	-	-	

รายละเอียดโครงการพัฒนา
แผนพัฒนาท้องถิ่น (พ.ศ.๒๕๖๑ - ๒๕๖๕)
สำหรับ โครงการที่เกินศักยภาพขององค์กรปกครองส่วนท้องถิ่น
องค์การบริหารส่วนตำบลท่าชุมพล อำเภอโพธาราม จังหวัดราชบุรี

ก. ยุทธศาสตร์การพัฒนาจังหวัดราชบุรี ที่ ๓ การพัฒนาคุณภาพประชาชน และความมั่นคงในชีวิตด้วยหลักปรัชญาของเศรษฐกิจพอเพียง

ข. ยุทธศาสตร์การพัฒนาของ อปท. ในเขตจังหวัดที่ ๔ ด้านการวางแผน การส่งเสริมการลงทุน พาณิชยกรรมและการท่องเที่ยว

๕. ยุทธศาสตร์การพัฒนาระบบบริหารจัดการที่ดี

๕.๑ แผนบริหารงานทั่วไป

ที่	โครงการ	วัตถุประสงค์	เป้าหมาย (ผลผลิตของโครงการ)	งบประมาณ					ตัวชี้วัด(KPI)	ผลที่คาดว่าจะได้รับ	หน่วยงาน รับผิดชอบ หลัก
				๒๕๖๑	๒๕๖๒	๒๕๖๓	๒๕๖๔	๒๕๖๕			
				(บาท)	(บาท)	(บาท)	(บาท)	(บาท)			
๑	โครงการจัดซื้อรถบรรทุกน้ำ เอนกประสงค์	เพื่อแก้ไขปัญหาการ ขาดแคลนน้ำ สำหรับ อุปโภค-บริโภค ของประชาชน	รถบรรทุกน้ำ จำนวน ๑ คัน					๑,๕๐๐,๐๐๐	จำนวนร้อยละของ ผู้ที่ได้รับความ ช่วยเหลือในการ แก้ไขปัญหาการ ขาดแคลนน้ำ	ประชาชนได้รับการแก้ไข ปัญหาการขาดแคลนน้ำ สำหรับอุปโภค-บริโภค ในยามวิกฤตหรือ ปัญหาภัยแล้ง	สำนักปลัด
รวม	๑ โครงการ	-	-	-	-	-	-	๑,๕๐๐,๐๐๐	-	-	-

บัญชีครุภัณฑ์

แผนพัฒนาท้องถิ่น (พ.ศ. ๒๕๖๑ - ๒๕๖๕)

องค์การบริหารส่วนตำบลท่าชุมพล อำเภอโพธาราม จังหวัดราชบุรี

ที่	แผนงาน	หมวด	ประเภท	เป้าหมาย(ผลผลิตของครุภัณฑ์)	งบประมาณ					หน่วยงานรับผิดชอบหลัก
					๒๕๖๑	๒๕๖๒	๒๕๖๓	๒๕๖๔	๒๕๖๕	
					(บาท)	(บาท)	(บาท)	(บาท)	(บาท)	
๑	สังคมสงเคราะห์	ค่าครุภัณฑ์	ครุภัณฑ์สำนักงาน	เครื่องปรับอากาศแบบแยกส่วนชนิดตั้งพื้นหรือชนิดแขวน มีระบบฟอกอากาศ ขนาด ๒๖,๐๐๐ บีทียู จำนวน ๑ ชุด และขนาด ๓๖,๐๐๐ บีทียู จำนวน ๔ ชุด รวมทั้งสิ้น ๕ ชุด	๒๒๔,๒๐๐					กองสวัสดิการสังคม
๒	บริหารงานทั่วไป	ค่าครุภัณฑ์	ครุภัณฑ์สำนักงาน	ตู้เหล็กเก็บเอกสารตู้กระจกบานเลื่อน(ตอนบน) ตอนล่างบานทึบ ขนาด ๕ ฟุต จำนวน ๑ ตู้		๘,๐๐๐				กองสวัสดิการสังคม
๓	บริหารงานทั่วไป	ค่าครุภัณฑ์	ครุภัณฑ์คอมพิวเตอร์	เครื่องพิมพ์ชนิดเลเซอร์แบบขาว-ดำ จำนวน ๑ เครื่อง		๒,๖๐๐				กองคลัง
๔	การศึกษา	ค่าครุภัณฑ์	ครุภัณฑ์งานบ้าน งานครัว	อ่างซิงค์ล้างจาน จำนวน ๑ อ่าง		๕,๐๐๐				กองการศึกษา
๕	การศึกษา	ค่าครุภัณฑ์	ครุภัณฑ์สำนักงาน	เก้าอี้สำนักงาน จำนวน ๓ ตัว		๙,๐๐๐				กองการศึกษา
๖	เคหะและชุมชน	ค่าครุภัณฑ์	ครุภัณฑ์ก่อสร้าง	เครื่องตัดคอนกรีต จำนวน ๑ เครื่อง		๕๐,๐๐๐				กองช่าง
๗	เคหะและชุมชน	ค่าครุภัณฑ์	ครุภัณฑ์ก่อสร้าง	เครื่องตบดินจำนวน ๑ เครื่อง	๒๑,๐๐๐					กองช่าง
๘	บริหารงานทั่วไป	ค่าครุภัณฑ์	ครุภัณฑ์สำนักงาน	โต๊ะทำงาน พร้อมเก้าอี้ จำนวน ๒ ชุด		๑๘,๐๐๐				สำนักปลัด

บัญชีครุภัณฑ์
แผนพัฒนาท้องถิ่น (พ.ศ. ๒๕๖๑ - ๒๕๖๕)
องค์การบริหารส่วนตำบลท่าชุมพล อำเภอโพธาราม จังหวัดราชบุรี

ที่	แผนงาน	หมวด	ประเภท	เป้าหมาย(ผลผลิตของครุภัณฑ์)	งบประมาณ					หน่วยงานรับผิดชอบหลัก
					๒๕๖๑	๒๕๖๒	๒๕๖๓	๒๕๖๔	๒๕๖๕	
					(บาท)	(บาท)	(บาท)	(บาท)	(บาท)	
๙	บริหารงานทั่วไป	ค่าครุภัณฑ์	ครุภัณฑ์คอมพิวเตอร์	เครื่องคอมพิวเตอร์จำนวน ๑ ชุด		๑๖,๐๐๐				สำนักปลัด
๑๐	บริหารงานทั่วไป	ค่าครุภัณฑ์	ครุภัณฑ์สำนักงาน	ตู้เหล็กเก็บเอกสารบานทึบชนิด ๒ บานเปิด แบบสูงจำนวน ๑ ตู้		๕,๐๐๐				สำนักปลัด
๑๑	บริหารงานทั่วไป	ค่าครุภัณฑ์	ครุภัณฑ์ยานพาหนะและขนส่ง	รถยนต์บรรทุกขยะมูลฝอยแบบปิคอัพ ชนิด ๔ ล้อ จำนวน ๑ คัน					๙๕๐,๐๐๐	สำนักปลัด
๑๒	บริหารงานทั่วไป	ค่าครุภัณฑ์	ครุภัณฑ์ยานพาหนะและขนส่ง	รถยนต์บรรทุกน้ำดับเพลิงแบบปิคอัพ ชนิด ๔ ล้อ จำนวน ๑ คัน				๙๕๐,๐๐๐		สำนักปลัด
๑๓	บริหารงานทั่วไป	ค่าครุภัณฑ์	ครุภัณฑ์ไฟฟ้าและวิทยุ	ชุดเครื่องเสียงติดตั้งในห้องประชุมสภาฯ จำนวน ๑ ชุด	๑๘๓,๕๐๐					สำนักปลัด
๑๔	บริหารงานทั่วไป	ค่าครุภัณฑ์	ครุภัณฑ์สำนักงาน	พัดลมไอนเย็น จำนวน ๖ ตัว	๑๕๐,๐๐๐					สำนักปลัด
๑๕	สังคมสงเคราะห์	ค่าครุภัณฑ์	ครุภัณฑ์สำนักงาน	โต๊ะทำงาน พร้อมเก้าอี้จำนวน ๑ ชุด		๙,๐๐๐				กองสวัสดิการสังคม
๑๖	สังคมสงเคราะห์	ค่าครุภัณฑ์	ครุภัณฑ์คอมพิวเตอร์	เครื่องคอมพิวเตอร์จำนวน ๑ ชุด		๓๐,๐๐๐				กองสวัสดิการสังคม
๑๗	สังคมสงเคราะห์	ครุภัณฑ์	ครุภัณฑ์โฆษณาและเผยแพร่	กล้องถ่ายรูป	๑๐,๐๐๐					กองสวัสดิการสังคม
๑๘	สังคมสงเคราะห์	ค่าครุภัณฑ์	ครุภัณฑ์สำนักงาน	เครื่องสำรองไฟ จำนวน ๑ เครื่อง	๓,๐๐๐		๓,๐๐๐			กองสวัสดิการสังคม

บัญชีครุภัณฑ์

แผนพัฒนาท้องถิ่น (พ.ศ. ๒๕๖๑ - ๒๕๖๕)

องค์การบริหารส่วนตำบลท่าชุมพล อำเภอโพธาราม จังหวัดราชบุรี

ที่	แผนงาน	หมวด	ประเภท	เป้าหมาย (ผลผลิตของครุภัณฑ์)	งบประมาณ					หน่วยงาน รับผิดชอบ หลัก
					๒๕๖๑	๒๕๖๒	๒๕๖๓	๒๕๖๔	๒๕๖๕	
					(บาท)	(บาท)	(บาท)	(บาท)	(บาท)	
๑๙	สังคมสงเคราะห์	ค่าครุภัณฑ์	ครุภัณฑ์คอมพิวเตอร์	เครื่องพิมพ์ Multifunction แบบฉีดหมึก (Inkjet) สี จำนวน ๑ เครื่อง	๗,๗๐๐					กองสวัสดิการสังคม
๒๐	สังคมสงเคราะห์	ค่าครุภัณฑ์	ครุภัณฑ์คอมพิวเตอร์	เครื่องพิมพ์ชนิดเลเซอร์ แบบขาว-ดำ จำนวน ๑ เครื่อง			๒,๖๐๐			กองสวัสดิการสังคม
๒๑	บริหารงานทั่วไป	ค่าครุภัณฑ์	ครุภัณฑ์สำนักงาน	ตู้เหล็กเก็บเอกสารชนิด ๒ บานเปิด จำนวน ๓ ตู้		๘,๐๐๐	๕,๕๐๐			กองคลัง
๒๒	บริหารงานทั่วไป	ค่าครุภัณฑ์	ครุภัณฑ์สำนักงาน	จอคอมพิวเตอร์ จำนวน ๑ จอ	๕,๐๐๐					กองคลัง
๒๓	บริหารงานทั่วไป	ค่าครุภัณฑ์	ครุภัณฑ์สำนักงาน	เครื่องสำรองไฟ จำนวน ๒ เครื่อง	๖,๐๐๐					กองคลัง
๒๔	บริหารงานทั่วไป	ค่าครุภัณฑ์	ครุภัณฑ์คอมพิวเตอร์	เครื่องพิมพ์ชนิดเลเซอร์ แบบสี จำนวน ๑ เครื่อง	๑๗,๐๐๐					สำนักปลัด
๒๕	บริหารงานทั่วไป	ค่าครุภัณฑ์	ครุภัณฑ์สำนักงาน	เครื่องสำรองไฟ จำนวน ๑ เครื่อง	๓,๐๐๐					สำนักปลัด
๒๖	บริหารงานทั่วไป	ค่าครุภัณฑ์	ครุภัณฑ์ยานพาหนะและขนส่ง	รถกระบะแบบ ๔ ประตู จำนวน ๑ คัน		๘๗๐,๐๐๐				สำนักปลัด
๒๗	บริหารงานทั่วไป	ค่าครุภัณฑ์	ครุภัณฑ์สำนักงาน	พัดลมไอน้ำ จำนวน ๖ ตัว	๒๐๐,๐๐๐	๒๐๐,๐๐๐	๒๐๐,๐๐๐	๒๐๐,๐๐๐		สำนักปลัด
๒๘	บริหารงานทั่วไป	ค่าครุภัณฑ์	ครุภัณฑ์คอมพิวเตอร์	เครื่องคอมพิวเตอร์ จำนวน ๑ ชุด			๓๐,๐๐๐			สำนักปลัด

บัญชีครุภัณฑ์

แผนพัฒนาท้องถิ่น (พ.ศ. ๒๕๖๑ - ๒๕๖๕)

องค์การบริหารส่วนตำบลท่าชุมพล อำเภอโพธาราม จังหวัดราชบุรี

ที่	แผนงาน	หมวด	ประเภท	เป้าหมาย(ผลผลิตของครุภัณฑ์)	งบประมาณ					หน่วยงานรับผิดชอบหลัก
					๒๕๖๑	๒๕๖๒	๒๕๖๓	๒๕๖๔	๒๕๖๕	
					(บาท)	(บาท)	(บาท)	(บาท)	(บาท)	
๒๙	บริหารงานทั่วไป	ค่าครุภัณฑ์	ครุภัณฑ์คอมพิวเตอร์	เครื่องพิมพ์แบบฉีดหมึก (Inkjet Printer) สี จำนวน ๑ เครื่อง	๕,๐๐๐					สำนักปลัด
๓๐	บริหารงานทั่วไป	ค่าครุภัณฑ์	ครุภัณฑ์สำนักงาน	พัดลมติดผนัง จำนวน ๑๖ ตัว	๕๐,๐๐๐					สำนักปลัด
๓๑	บริหารงานทั่วไป	ค่าครุภัณฑ์	ครุภัณฑ์การเกษตร	เครื่องพ่นหมอกควัน จำนวน ๒ ชุด	๑๐๐,๐๐๐	๑๐๐,๐๐๐				สำนักปลัด
๓๒	บริหารงานทั่วไป	ค่าครุภัณฑ์	ครุภัณฑ์โฆษณาและเผยแพร่	เครื่องขยายเสียงแบบเคลื่อนที่ จำนวน ๑ ชุด	๑๕,๐๐๐					สำนักปลัด
๓๓	เคหะและชุมชน	ค่าครุภัณฑ์	ครุภัณฑ์ก่อสร้าง	เครื่องตบดินจำนวน ๑ เครื่อง		๓๕,๐๐๐				กองช่าง
๓๔	เคหะและชุมชน	ค่าครุภัณฑ์	ครุภัณฑ์สำนักงาน	เครื่องสำรองไฟ จำนวน ๒ เครื่อง		๖,๐๐๐				กองช่าง
๓๕	เคหะและชุมชน	ค่าครุภัณฑ์	ครุภัณฑ์คอมพิวเตอร์	เครื่องคอมพิวเตอร์แบบพกพาจำนวน ๑ ชุด	๓๐,๐๐๐					กองช่าง
๓๖	เคหะและชุมชน	ค่าครุภัณฑ์	ครุภัณฑ์คอมพิวเตอร์	เครื่องคอมพิวเตอร์ จำนวน ๑ ชุด		๓๐,๐๐๐				กองช่าง
๓๗	เคหะและชุมชน	ค่าครุภัณฑ์	ครุภัณฑ์คอมพิวเตอร์	เครื่องพิมพ์ชนิดเลเซอร์แบบสี จำนวน ๑ เครื่อง		๑๗,๐๐๐				กองช่าง
๓๘	เคหะและชุมชน	ค่าครุภัณฑ์	ครุภัณฑ์สำนักงาน	ตู้เหล็กเก็บเอกสารชนิด ๒ บานเปิด จำนวน ๒ ตู้		๘,๐๐๐				กองช่าง
๓๙	เคหะและชุมชน	ค่าครุภัณฑ์	ครุภัณฑ์สำนักงาน	โต๊ะทำงานพร้อมเก้าอี้ จำนวน ๑ ชุด			๙,๐๐๐			กองช่าง

บัญชีครุภัณฑ์
แผนพัฒนาท้องถิ่น (พ.ศ. ๒๕๖๑ - ๒๕๖๕)
องค์การบริหารส่วนตำบลท่าชุมพล อำเภอโพธาราม จังหวัดราชบุรี

ที่	แผนงาน	หมวด	ประเภท	เป้าหมาย(ผลผลิตของครุภัณฑ์)	งบประมาณ					หน่วยงานรับผิดชอบหลัก	
					๒๕๖๑	๒๕๖๒	๒๕๖๓	๒๕๖๔	๒๕๖๕		
					(บาท)	(บาท)	(บาท)	(บาท)	(บาท)		
๔๐	เคหะและชุมชน	ค่าครุภัณฑ์	ครุภัณฑ์ยานพาหนะและขนส่ง	รถบรรทุกขยะจำนวน ๑ คัน	๒,๕๐๐,๐๐๐						กองช่าง
๔๑	บริหารงานทั่วไป	ค่าครุภัณฑ์	ครุภัณฑ์ยานพาหนะและขนส่ง	รถบรรทุกน้ำจำนวน ๑ คัน					๑,๐๐๐,๐๐๐		สำนักปลัด
๔๒	การศึกษา	ค่าครุภัณฑ์	ครุภัณฑ์คอมพิวเตอร์	- เครื่องคอมพิวเตอร์จำนวน ๑ ชุด	๓๐,๐๐๐	๓๐,๐๐๐	๓๐,๐๐๐	๓๐,๐๐๐	๓๐,๐๐๐		กองการศึกษา
๔๓	การศึกษา	ค่าครุภัณฑ์	ครุภัณฑ์สำนักงาน	ตู้เหล็กเก็บเอกสารชนิด ๒ บานเปิด	๑๐,๐๐๐	๑๐,๐๐๐	๑๐,๐๐๐	๑๐,๐๐๐	๑๐,๐๐๐		กองการศึกษา
๔๔	การศึกษา	ค่าครุภัณฑ์	ครุภัณฑ์คอมพิวเตอร์	เครื่องพิมพ์ชนิดเลเซอร์หรือชนิด LED สีจำนวน ๑ เครื่อง	๑๒,๐๐๐	๑๒,๐๐๐	๑๒,๐๐๐	๑๒,๐๐๐	๑๒,๐๐๐		กองการศึกษา
๔๕	การศึกษา	ค่าครุภัณฑ์	ครุภัณฑ์อื่น	เครื่องเล่นพัฒนาการเด็ก	๓๐,๐๐๐	๓๐,๐๐๐	๓๐,๐๐๐	๓๐,๐๐๐	๓๐,๐๐๐		กองการศึกษา
๔๖	บริหารงานทั่วไป	ค่าครุภัณฑ์	ครุภัณฑ์โฆษณาและเผยแพร่	เครื่องรับวิทยุกระจายเสียงชนิดไร้สายUHF -FM	๑,๐๐๐,๐๐๐	๕๐๐,๐๐๐	๕๐๐,๐๐๐	๕๐๐,๐๐๐	๕๐๐,๐๐๐		สำนักปลัด
๔๗	งานการรักษาความสงบภายใน	ค่าครุภัณฑ์	ครุภัณฑ์โฆษณาและเผยแพร่	กล้องวงจรปิดหรือกล้อง CCTV	๘๐๐,๐๐๐	๘๐๐,๐๐๐	๘๐๐,๐๐๐	๘๐๐,๐๐๐	๘๐๐,๐๐๐		สำนักปลัด
๔๘	เคหะและชุมชน	ค่าครุภัณฑ์	ครุภัณฑ์ไฟฟ้าและแสงสว่าง	เสาโคมไฟส่องสว่างแบบโคมถนนกิ่งเดียว จำนวน ๒ ต้น		๓๕,๗๐๐					กองช่าง
๔๙	การศึกษา	ค่าครุภัณฑ์	ครุภัณฑ์สำนักงาน	โต๊ะหมู่บูชา(หมู่ ๗) จำนวน ๑ ชุด		๕,๐๐๐					กองการศึกษา

บัญชีครุภัณฑ์

แผนพัฒนาท้องถิ่น (พ.ศ. ๒๕๖๑ - ๒๕๖๕)

องค์การบริหารส่วนตำบลท่าชุมพล อำเภอโพธาราม จังหวัดราชบุรี

ที่	แผนงาน	หมวด	ประเภท	เป้าหมาย(ผลผลิตของครุภัณฑ์)	งบประมาณ					หน่วยงานรับผิดชอบหลัก
					๒๕๖๑	๒๕๖๒	๒๕๖๓	๒๕๖๔	๒๕๖๕	
					(บาท)	(บาท)	(บาท)	(บาท)	(บาท)	
๕๐	เคหะและชุมชน	ค่าครุภัณฑ์	ครุภัณฑ์คอมพิวเตอร์	เครื่องพิมพ์Multifunction แบบฉีดหมึก(inkjet) จำนวน ๑ เครื่อง		๗,๙๐๐				กองช่าง
๕๑	เคหะและชุมชน	ค่าครุภัณฑ์	ครุภัณฑ์คอมพิวเตอร์	เครื่องคอมพิวเตอร์ จำนวน ๑ ชุด		๒๒,๐๐๐				กองช่าง
๕๒	สังคมสงเคราะห์	ค่าครุภัณฑ์	ครุภัณฑ์สำนักงาน	โต๊ะทำงาน พร้อมเก้าอี้ จำนวน ๒ ชุด		๑๘,๐๐๐				กองสวัสดิการสังคม
๕๓	สังคมสงเคราะห์	ค่าครุภัณฑ์	ครุภัณฑ์สำนักงาน	โต๊ะอเนกประสงค์ขนาด ๑๘๐ ซม.จำนวน ๑๕ ตัว		๒๐,๐๐๐	๑๐,๐๐๐			กองสวัสดิการสังคม
๕๔	สังคมสงเคราะห์	ค่าครุภัณฑ์	ครุภัณฑ์คอมพิวเตอร์	เครื่องคอมพิวเตอร์ จำนวน ๑ ชุด		๑๖,๐๐๐				กองสวัสดิการสังคม
๕๕	สังคมสงเคราะห์	ค่าครุภัณฑ์	ครุภัณฑ์คอมพิวเตอร์	เครื่องพิมพ์ชนิดเลเซอร์ หรือชนิด LED ขาวดำ จำนวน ๑ เครื่อง		๒,๖๐๐				กองสวัสดิการสังคม
๕๖	สังคมสงเคราะห์	ค่าครุภัณฑ์	ครุภัณฑ์คอมพิวเตอร์	เครื่องคอมพิวเตอร์โน้ตบุ๊ก สำหรับงานประมวลผล จำนวน ๑ เครื่อง			๒๑,๐๐๐			กองสวัสดิการสังคม
๕๗	สังคมสงเคราะห์	ค่าครุภัณฑ์	ครุภัณฑ์สำนักงาน	ตู้เหล็กเก็บเอกสารบาน ทึบชนิด ๒ บานเปิด แบบ สูงจำนวน ๖ ตู้		๑๕,๐๐๐	๑๐,๐๐๐	๕,๐๐๐		กองสวัสดิการสังคม

บัญชีครุภัณฑ์

แผนพัฒนาท้องถิ่น (พ.ศ. ๒๕๖๑ - ๒๕๖๕)

องค์การบริหารส่วนตำบลท่าชุมพล อำเภอโพธาราม จังหวัดราชบุรี

ที่	แผนงาน	หมวด	ประเภท	เป้าหมาย(ผลผลิต ของครุภัณฑ์)	งบประมาณ					หน่วยงาน รับผิดชอบ หลัก
					๒๕๖๑	๒๕๖๒	๒๕๖๓	๒๕๖๔	๒๕๖๕	
					(บาท)	(บาท)	(บาท)	(บาท)	(บาท)	
๕๘	สังคมสงเคราะห์	ค่าครุภัณฑ์	ครุภัณฑ์คอมพิวเตอร์	เครื่องสำรองไฟ ขนาด ๘๐๐ VA จำนวน ๑ เครื่อง		๒,๕๐๐				กองสวัสดิการ สังคม
๕๙	บริหารงานทั่วไป	ค่าครุภัณฑ์	ครุภัณฑ์สำนักงาน	เก้าอี้สำนักงาน จำนวน ๔ ตัว		๘,๐๐๐				กองคลัง
๖๐	บริหารงานทั่วไป	ค่าครุภัณฑ์	ครุภัณฑ์คอมพิวเตอร์	เครื่องสำรองไฟ ขนาด ๘๐๐ VA จำนวน ๑ เครื่อง		๒,๕๐๐				สำนักปลัด
๖๑	รักษาความสงบ ภายใน	ค่าครุภัณฑ์	ครุภัณฑ์อื่น	อุปกรณ์จราจร		๓๐,๐๐๐	๓๐,๐๐๐	๓๐,๐๐๐		สำนักปลัด
๖๒	บริหารงานทั่วไป	ค่าครุภัณฑ์	ครุภัณฑ์คอมพิวเตอร์	เครื่องคอมพิวเตอร์โน้ตบุ๊ก สำหรับงานประมวลผล จำนวน ๑ เครื่อง		๒๑,๐๐๐				สำนักปลัด
๖๓	บริหารงานทั่วไป	ค่าครุภัณฑ์	ครุภัณฑ์คอมพิวเตอร์	เครื่องคอมพิวเตอร์ จำนวน ๑ ชุด			๑๗,๐๐๐			สำนักปลัด
๖๔	บริหารงานทั่วไป	ค่าครุภัณฑ์	ครุภัณฑ์สำนักงาน	ตู้เหล็กเก็บเอกสารบาน ทึบชนิด ๒ บานเปิด แบบ สูงจำนวน ๒ ตู้		๑๐,๐๐๐				สำนักปลัด
๖๕	การศึกษา	ค่าครุภัณฑ์	ครุภัณฑ์คอมพิวเตอร์	เครื่องคอมพิวเตอร์ จำนวน ๑ ชุด		๑๖,๐๐๐				กองการศึกษา
๖๖	การศึกษา	ค่าครุภัณฑ์	ครุภัณฑ์คอมพิวเตอร์	เครื่องพิมพ์Multifunction แบบฉีดหมึก(Inkjet) จำนวน ๑ เครื่อง		๗,๙๐๐				กองการศึกษา

บัญชีครุภัณฑ์

แผนพัฒนาท้องถิ่น (พ.ศ. ๒๕๖๑ - ๒๕๖๕)

องค์การบริหารส่วนตำบลท่าชุมพล อำเภอโพธาราม จังหวัดราชบุรี

ที่	แผนงาน	หมวด	ประเภท	เป้าหมาย(ผลผลิตของครุภัณฑ์)	งบประมาณ					หน่วยงานรับผิดชอบหลัก
					๒๕๖๑	๒๕๖๒	๒๕๖๓	๒๕๖๔	๒๕๖๕	
					(บาท)	(บาท)	(บาท)	(บาท)	(บาท)	
๖๗	บริหารงานทั่วไป	ค่าครุภัณฑ์	ครุภัณฑ์สำนักงาน	เครื่องปรับอากาศแบบแยกส่วนชนิดตั้งพื้นหรือชนิดแขวนฯ ขนาด ๒๖,๐๐๐ บีทียู จำนวน ๒ ชุด			๗๒,๐๐๐			สำนักปลัด
๖๘	บริหารงานทั่วไป	ค่าครุภัณฑ์	ครุภัณฑ์คอมพิวเตอร์	อุปกรณ์อ่านบัตรแบบอเนกประสงค์ (Smart Card Reader)			๑,๔๐๐			สำนักปลัด
๖๙	งานการรักษาความสงบภายใน	ค่าครุภัณฑ์	ครุภัณฑ์เครื่องดับเพลิง	ครุภัณฑ์ดับเพลิง เครื่องแต่งกาย			๕๐,๐๐๐			สำนักปลัด
๗๐	บริหารงานทั่วไป	ค่าครุภัณฑ์	ครุภัณฑ์ยานพาหนะและขนส่ง	รถยนต์บรรทุก(ดีเซล)ขนาดไม่ต่ำกว่า ๑ ตัน แบบดับเบิลแค็บชนิดขับเคลื่อน ๒ ล้อ				๘๖๘,๐๐๐		สำนักปลัด
๗๑	บริหารงานทั่วไป	ค่าครุภัณฑ์	ครุภัณฑ์คอมพิวเตอร์	เครื่องพิมพ์Multifunction แบบฉีดหมึกพร้อมติดตั้งถังหมึกพิมพ์ จำนวน ๑ เครื่อง			๘,๐๐๐			สำนักปลัด
๗๒	บริหารงานทั่วไป	ค่าครุภัณฑ์	ครุภัณฑ์สำนักงาน	ตู้เหล็กเก็บเอกสารบานทึบชนิด ๒ บานเปิด แบบสูงจำนวน ๒ ตู้			๑๑,๐๐๐			กองการศึกษา
๗๓	บริหารงานทั่วไป	ค่าครุภัณฑ์	ครุภัณฑ์คอมพิวเตอร์	เครื่องพิมพ์ชนิดเลเซอร์แบบขาว-ดำ จำนวน ๑ เครื่อง			๒,๖๐๐			สำนักปลัด
๗๔	บริหารงานทั่วไป	ค่าครุภัณฑ์	ครุภัณฑ์คอมพิวเตอร์	เครื่องสำรองไฟ ขนาด ๘๐๐ VA จำนวน ๒ เครื่อง			๕,๐๐๐			สำนักปลัด
๗๕	บริหารงานทั่วไป	ค่าครุภัณฑ์	ครุภัณฑ์คอมพิวเตอร์	เครื่องพิมพ์Multifunction แบบฉีดหมึกพร้อมติดตั้งถังหมึกพิมพ์ จำนวน ๑ เครื่อง			๘,๐๐๐			กองคลัง

ส่วนที่ ๔

การติดตามและประเมินผล

๔.๑ การติดตามและประเมินผลยุทธศาสตร์

แนวทางการพิจารณาการติดตามและประเมินผลแผนพัฒนาท้องถิ่นตามระเบียบกระทรวงมหาดไทยว่าด้วยการจัดทำแผนพัฒนาขององค์กรปกครองส่วนท้องถิ่น พ.ศ.๒๕๔๘ แก้ไขเพิ่มเติมถึง ฉบับที่ ๒ พ.ศ.๒๕๕๙ เป็นแบบที่กำหนดให้คณะกรรมการติดตามและประเมินผลแผนพัฒนาท้องถิ่น ดำเนินการให้คะแนนตามเกณฑ์ที่กำหนดไว้ ซึ่งเป็นส่วนหนึ่งของการติดตามและประเมินผลแผนพัฒนา โดยดำเนินการให้แล้วเสร็จภายในหกสิบวัน นับแต่วันที่ประกาศใช้งบประมาณรายจ่าย มีรายละเอียด ดังนี้

๑. แนวทางการพิจารณาการติดตามและประเมินผลยุทธศาสตร์เพื่อความสอดคล้องแผนพัฒนาท้องถิ่น ประกอบด้วย

- ๑.๑ ข้อมูลสภาพทั่วไปและข้อมูลพื้นฐานขององค์กรปกครองส่วนท้องถิ่น ๒๐ คะแนน
- ๑.๒ การวิเคราะห์สถานการณ์และศักยภาพ ๒๐ คะแนน
- ๑.๓ ยุทธศาสตร์ ๖๕ คะแนน

- (๑) ยุทธศาสตร์ขององค์กรปกครองส่วนท้องถิ่น ๑๐ คะแนน
- (๒) ยุทธศาสตร์ขององค์กรปกครองส่วนท้องถิ่นในเขตจังหวัด ๑๐ คะแนน
- (๓) ยุทธศาสตร์จังหวัด ๑๐ คะแนน
- (๔) วิสัยทัศน์ ๕ คะแนน
- (๕) กลยุทธ์ ๕ คะแนน
- (๖) เป้าประสงค์ของแต่ละประเด็นกลยุทธ์ ๕ คะแนน
- (๗) จุดยืนทางยุทธศาสตร์ ๕ คะแนน
- (๘) แผนงาน ๕ คะแนน
- (๙) ความเชื่อมโยงของยุทธศาสตร์ในภาพรวม ๕ คะแนน

คะแนนรวม ๑๐๐ คะแนน เกณฑ์ที่ควรได้เพื่อให้เกิดความสอดคล้องและขับเคลื่อนการพัฒนาท้องถิ่นขององค์กรปกครองส่วนท้องถิ่น ไม่ควรน้อยกว่าร้อยละ ๘๐ (๘๐ คะแนน)

๒. แนวทางการพิจารณาการติดตามและประเมินผลโครงการเพื่อความสอดคล้องแผนพัฒนาท้องถิ่น ประกอบด้วย

- ๒.๑ การสรุปสถานการณ์การพัฒนา ๑๐ คะแนน
- ๒.๒ การประเมินผลการนำแผนพัฒนาท้องถิ่นไปปฏิบัติในเชิงปริมาณ ๑๐ คะแนน
- ๒.๓ การประเมินผลการนำแผนพัฒนาท้องถิ่นไปปฏิบัติในเชิงคุณภาพ ๑๐ คะแนน
- ๒.๔ ยุทธศาสตร์และแผนงาน ๑๐ คะแนน
- ๒.๕ โครงการพัฒนา ๖๐ คะแนน ประกอบด้วย

- (๑) ความชัดเจนของชื่อโครงการ ๕ คะแนน
- (๒) กำหนดวัตถุประสงค์สอดคล้องกับโครงการ ๕ คะแนน
- (๓) เป้าหมาย (ผลผลิตของโครงการ) มีความชัดเจนนำไปสู่การตั้งงบประมาณได้ถูกต้อง ๕ คะแนน
- (๔) โครงการมีความสอดคล้องกับแผนยุทธศาสตร์ชาติ ๒๐ ปี ๕ คะแนน
- (๕) เป้าหมาย (ผลผลิตของโครงการ) มีความสอดคล้องกับแผนพัฒนาเศรษฐกิจและ

สังคมแห่งชาติ ฉบับที่ ๑๒ ๕ คะแนน

(๖) โครงการมีความสอดคล้องกับ Thailand ๔.๐ ๕ คะแนน

(๗) โครงการสอดคล้องกับยุทธศาสตร์จังหวัด ๕ คะแนน

(๘) โครงการแก้ไขปัญหาความยากจนหรือการเสริมสร้างให้ประเทศชาติมั่นคง มั่งคั่ง ยั่งยืน ภายใต้หลักประชารัฐ ๕ คะแนน

(๙) งบประมาณ มีความสอดคล้องกับเป้าหมาย (ผลผลิตของโครงการ) ๕ คะแนน

(๑๐) มีการประมาณการราคาถูกต้องตามหลักวิธีการงบประมาณ ๕ คะแนน

(๑๑) มีการกำหนดตัวชี้วัด (KPI) และสอดคล้องกับวัตถุประสงค์และผลที่คาดว่าจะได้รับ ๕ คะแนน

(๑๒) ผลที่คาดว่าจะได้รับ สอดคล้องกับวัตถุประสงค์ ๕ คะแนน

คะแนนรวม ๑๐๐ คะแนน เกณฑ์ที่ควรได้เพื่อให้เกิดความสอดคล้องและขับเคลื่อนการพัฒนาท้องถิ่นขององค์กรปกครองส่วนท้องถิ่น ไม่ควรน้อยกว่าร้อยละ ๘๐ (๘๐ คะแนน)

๓. แนวทางการพิจารณาการติดตามและประเมินผลยุทธศาสตร์เพื่อความสอดคล้องแผนพัฒนาท้องถิ่นขององค์กรปกครองส่วนท้องถิ่น ประเด็นการพิจารณา

๑. ข้อมูลสภาพทั่วไปและข้อมูลพื้นฐานขององค์กรปกครองส่วนท้องถิ่น ๒๐

๒. การวิเคราะห์สถานการณ์และศักยภาพ ๒๐

๓. ยุทธศาสตร์ ประกอบด้วย ๖๕

๓.๑ ยุทธศาสตร์ขององค์กรปกครองส่วนท้องถิ่น (๑๐)

๓.๒ ยุทธศาสตร์ขององค์กรปกครองส่วนท้องถิ่นในเขตจังหวัด (๑๐)

๓.๓ ยุทธศาสตร์จังหวัด (๑๐)

๓.๔ วิสัยทัศน์ (๕)

๓.๕ กลยุทธ์ (๕)

๓.๖ เป้าประสงค์ของแต่ละประเด็นกลยุทธ์ (๕)

๓.๗ จุดยืนทางยุทธศาสตร์ (๕)

๓.๘ แผนงาน (๕)

๓.๙ ความเชื่อมโยงของยุทธศาสตร์ในภาพรวม (๕)

๔.๒ การติดตามและประเมินผลโครงการ

องค์การบริหารส่วนตำบลท่าชุมพล ใช้การติดตามและประเมินผลโครงการ โดยใช้ตัวแบบวัดผลในเชิงปริมาณและคุณภาพ ตามที่จะกล่าวต่อไปในหัวข้อที่ ๔.๓.๑ และมีหลักการประเมินผลโครงการที่สำคัญ คือ การติดตามและประเมินผลโครงการว่าบรรลุวัตถุประสงค์ที่กำหนดไว้ในโครงการทุกประการหรือไม่อย่างไร

๔.๓ สรุปผลการพัฒนาท้องถิ่น

๔.๓.๑ การวัดผลในเชิงปริมาณและเชิงคุณภาพ

โดยใช้แบบสำหรับการติดตามและประเมินผลเชิงปริมาณและคุณภาพ

(๑) แบบตัวบ่งชี้การปฏิบัติงาน (Performance Indicators)

(๒) แบบบัตรคะแนน (Scorecard Model) หรือ Scorecard Model ของ Kaplan&Norton

- (๓) แบบมุ่งวัดผลสัมฤทธิ์ (Result Framework Model (RF))
 (๔) แบบเชิงเหตุผล (Logical Model)
 (๕) แบบวัดกระบวนการปฏิบัติงาน (Process Performance Measurement System (PPMS))
 (๖) แบบการประเมินโดยใช้วิธีการแก้ปัญหาหรือเรียนรู้จากปัญหาที่เกิดขึ้น หรือ Problem-Solving Method
 (๗) แบบการประเมินแบบมีส่วนร่วม (Participatory Method)
 (๘) แบบการประเมินผลกระทบ (Impact Evaluation)
 (๙) แบบการประเมินความเสี่ยง (Risk Assessment Model)
 (๑๐) แบบประเมินตนเอง (Self-Assessment Model)
 (๑๑) แบบอื่นๆ ที่องค์กรปกครองส่วนท้องถิ่นกำหนดขึ้น ทั้งนี้ต้องอยู่ภายใต้กรอบข้อ (๑) - (๑๐) หรือเป็นแบบผสมก็ได้

เชิงปริมาณ (Quantity) เชิงคุณภาพ (Quality) ผลที่ได้จริงๆ คืออะไร ค่าใช้จ่าย (Cost) เวลา (Time) เป็นไปตามที่กำหนดไว้หรือไม่

ประชาชนได้ประโยชน์อย่างไรหรือราชการได้ประโยชน์อย่างไร

วัดผลนั้นได้หรือไม่ หรือวัดได้เท่าไร (Key Performance Indicator : KPIs)

ผลกระทบ (Impact)

๔.๔ ข้อเสนอแนะในการจัดทำแผนพัฒนาท้องถิ่นในอนาคต

๔.๔.๑ ผลกระทบนำไปสู่อนาคต (เช่น จะทำ สนับสนุน ส่งเสริม ป้องกัน อย่างไร เป็นต้น)

ในทฤษฎีทางวิชาการการจัดการ ซึ่งว่า องค์กรต่างๆ ไม่ว่าจะเป็นองค์กรภาครัฐหรือองค์กรภาคเอกชนจะพัฒนา เติบโตและอยู่รอดได้ต้องมีการปรับตัวให้เข้ากับการเปลี่ยนแปลงของสภาพแวดล้อมภายนอก ๔ ประการ (PEST) ตลอดเวลา ซึ่งประกอบไปด้วย

- ๑.) สิ่งแวดล้อมด้านการเมือง (Political Environment)
- ๒.) สิ่งแวดล้อมด้านเศรษฐกิจ (Economic Environment)
- ๓.) สิ่งแวดล้อมด้านสังคม (Social Environment) และ
- ๔.) สิ่งแวดล้อมด้านวิทยาการใหม่ๆ (Technology)

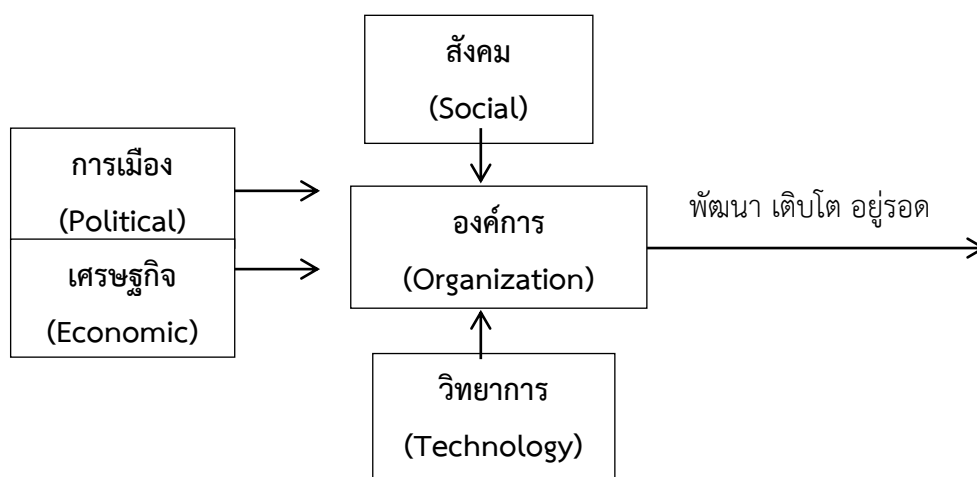

จากแผนภาพ องค์การบริหารส่วนตำบลมีฐานะเป็นองค์กรปกครองส่วนท้องถิ่น จึงมีความจำเป็นที่จะต้องมีความสามารถในการปรับตัวให้เข้ากับการเปลี่ยนแปลงของสิ่งแวดล้อมต่างๆ ๔ ประการ ดังที่กล่าวมาแล้ว เพื่อให้องค์กรพัฒนาเติบโตและอยู่รอดต่อไปได้ วิสัยทัศน์ในการปฏิบัติงานในองค์กรปกครองส่วนท้องถิ่นต้องวิเคราะห์ ตามสิ่งแวดล้อมที่เปลี่ยนแปลงไปทั้ง ๔ ประการ ดังนี้

๑) การปรับตัวให้เข้ากับการเมือง (Political Environment) ที่เปลี่ยนแปลง

หากกล่าวถึงการปกครองของไทยในปัจจุบัน อาจแบ่งระดับการเมืองออกได้เป็น ๒ ระดับ ได้แก่ การเมืองระดับชาติ และการเมืองระดับท้องถิ่น การเมืองระดับชาติ ได้แก่ การเมืองระดับรัฐบาล สมาชิกสภาผู้แทนราษฎร สมาชิกวุฒิสภา ในส่วนของการเมืองระดับท้องถิ่นนั้นยังสามารถแบ่งแยกย่อยออกได้เป็นหลายประเภท เช่น การเมืองของ อบจ. เทศบาล หรือ อบต. หรือแม้กระทั่งการเมืองในระดับหมู่บ้านที่จะต้องมีการเลือกตั้งผู้ใหญ่บ้าน โดยราษฎรในหมู่บ้านนั้นๆ เป็นต้น

ในสภาพข้อเท็จจริงปัจจุบันและผลงานวิจัยต่างๆที่เกี่ยวข้องต่างชี้ว่าการเมืองในระดับชาติ ยังมีอิทธิพลต่อการเมืองในระดับท้องถิ่นอยู่หลายประการ เช่น การเลือกตั้งในระดับท้องถิ่นต้องอาศัยภาพลักษณ์ของพรรคการเมืองระดับชาติเพื่อช่วยในการหาเสียง การให้เงินอุดหนุนเฉพาะกิจจากส่วนกลางมายังองค์กรปกครองส่วนท้องถิ่นโดยเลือกให้เฉพาะท้องถิ่นที่เป็นพรรคพวกเดียวกันกับราชการส่วนกลาง เป็นต้น

ในอนาคต อำนาจหน้าที่และบทบาทของนักการเมืองท้องถิ่นและข้าราชการท้องถิ่นจะเป็นอย่างไรนั้น ส่วนหนึ่งก็ขึ้นอยู่กับสิ่งแวดล้อมทางการเมืองโดยเฉพาะอย่างยิ่งอิทธิพลจากการเมืองระดับชาติซึ่งถ่ายทอดออกมาเป็นนโยบายของรัฐที่มีต่อ อบต. ซึ่งสามารถสลับสับเปลี่ยนกันเป็น ๒ กรณี กล่าวคือการรวมอำนาจการปกครอง (Centralization) หรือ การกระจายอำนาจการปกครอง (Decentralization) ดังนั้น ผู้ที่จะปฏิบัติงานใน อบต. จึงจำเป็นที่จะต้องทราบความเคลื่อนไหวของนโยบายรัฐอยู่ตลอดเวลา เพื่อบริหารจัดการ อบต. ให้เข้ากับสถานการณ์ดังกล่าวที่เปลี่ยนแปลงอยู่ตลอดเวลา

๒) การปรับตัวเข้ากับเศรษฐกิจ (Economic Environment) ที่เปลี่ยนแปลง

เมื่อสภาพเศรษฐกิจโดยรวมของประเทศไม่ดี ทำให้ประชาชนยากจนเพิ่มขึ้นเป็นสาเหตุของปัญหาอื่นที่กระทบต่อ อบต. ตามมาไม่ว่าจะเป็นปัญหายาเสพติด ปัญหาโสเภณีเด็ก ปัญหาประชาชนเรียกร้องในสิ่งที่สามารถแก้ไขเฉพาะหน้ามากกว่าสิ่งที่แก้ไขปัญหาลำบากอย่างยั่งยืน เช่น ต้องการผ้าห่มกันหนาวฟรี เสื้อกันหนาวฟรี และของฟรีอื่นๆจาก อบต. เป็นต้น ซึ่งสวนทางกับระเบียบกฎหมายและการตรวจสอบอย่างเข้มขันของสำนักงานตรวจเงินแผ่นดิน ที่พยายามจำกัดขอบเขตการตัดสินใจขององค์กรปกครองส่วนท้องถิ่นในเรื่องของการแจกของให้แก่ราษฎร

ปัญหาความยากจนของประชาชนจะสร้างความเข้มแข็งให้กับนโยบายประชานิยมไปโดยปริยายซึ่งอาจส่งผลกระทบในทางลบในระยะยาว โดยเฉพาะอย่างยิ่งเป็นการส่งเสริมลักษณะนิสัยการพึ่งพิงรัฐอยู่ตลอดเวลาของประชาชน เป็นต้น

ดังนั้น การสร้างกระบวนทัศน์ (Paradigm) ทางความคิดให้แก่ประชาชนตามหลัก “ตนเป็นที่พึ่งแห่งตน” และ “ปรัชญาเศรษฐกิจพอเพียง” ควรเป็นสิ่งสำคัญที่นักบริหารงาน อบต. ควรให้ความสนใจที่จะส่งเสริมและพัฒนาในประเด็นนี้

๓) การปรับตัวเข้ากับสังคม (Social Environment) ที่เปลี่ยนแปลง

ชุมชนแต่ละชุมชนมีสภาพทางสังคมและวัฒนธรรมที่แตกต่างกัน ดังนั้น การปฏิบัติงานในแต่ละพื้นที่ก็ต้องเผชิญกับสภาพทางสังคมและวัฒนธรรมที่แตกต่างกัน ยุคปัจจุบัน ต้องมีความสามารถบริหารงานบนความขัดแย้งในสังคม เพราะคงไม่มีสังคมใดในประเทศไทยที่จะมีคนที่ชอบสิ่งๆหนึ่งได้หมด การปฏิบัติงานทุก

อย่างย่อมมีการเห็นด้วย ไม่เห็นด้วย ต่อต้านและไม่ต่อต้าน อยู่คู่กับสังคมประชาธิปไตยเสมอสำคัญเพียงแต่ว่าจะสามารถลดระดับหรือแก้ไขความขัดแย้งที่รุนแรงนั้นได้อย่างไร

๔) การปรับตัวเข้ากับวิทยาการใหม่ๆ (Technology) ที่เปลี่ยนแปลง

ในปัจจุบันกรมส่งเสริมการปกครองท้องถิ่น มีเว็บไซต์เผยแพร่ข้อมูลข่าวสารต่างๆที่จำเป็นและเกี่ยวข้องกับการปฏิบัติงานของ อปท.ที่ปรับปรุงให้ทันสมัยอยู่ทุกวัน เช่น การเผยแพร่หนังสือสั่งการต่างๆผ่านช่องทางการสารบรรณอิเล็กทรอนิกส์ เป็นต้น หากพนักงานท้องถิ่นให้ความสำคัญในการอ่านหนังสือสั่งการของกรมส่งเสริมทางอินเทอร์เน็ต อยู่เป็นประจำ ก็จะนำมาซึ่งการบริหารงานที่มีประสิทธิภาพและไม่ขัดต่อระเบียบ กฎหมาย หนังสือสั่งการที่เปลี่ยนแปลงไปอยู่ตลอดเวลา

๔.๔.๒ ข้อสังเกต ข้อเสนอแนะ ผลจากการพัฒนา (รวมถึงองค์ประกอบสำคัญของข้อมูลเพื่อนำไปสู่ข้อเสนอแนะ เป็นต้น)

องค์การบริหารส่วนตำบลท่าชุมพล มีข้อสังเกต ข้อเสนอแนะ ผลจากการพัฒนา โดยอิงการคาดการณ์การพัฒนาต่างๆ อยู่ภายใต้สิ่งแวดล้อมภายนอกต่างๆ ดังต่อไปนี้

๑) การเปลี่ยนแปลงในประเทศที่จะส่งผลกระทบต่อ อปท.

- รัฐธรรมนูญฉบับใหม่จะส่งผลกระทบต่อองค์กรปกครองส่วนท้องถิ่นอย่างไร
- แนวโน้มการยกฐานะจาก อปท. เป็นเทศบาลทั่วประเทศ
- แนวโน้มการรวบรวมองค์กรปกครองส่วนท้องถิ่น
- การเพิ่มขึ้นหรือลดลงของการจัดสรรเงินงบประมาณให้ อปท.

๒) การเปลี่ยนแปลงในระดับภูมิภาคที่จะส่งผลกระทบต่อ อปท.

AEC หรือ Asean Economics Community คือการรวมตัวของชาติในอาเซียน ๑๐ ประเทศ โดยมี ไทย พม่า ลาว เวียดนาม มาเลเซีย สิงคโปร์ อินโดนีเซีย ฟิลิปปินส์ กัมพูชา บรูไน เพื่อที่จะให้มีประโยชน์ทางเศรษฐกิจร่วมกัน จะมีรูปแบบคล้ายๆ กลุ่ม Euro Zone นั้นเอง จะทำให้มีผลประโยชน์อำนาจต่อรองต่างๆ กับคู่ค้าได้มากขึ้น และการนำเข้า ส่งออกของชาติในอาเซียนก็จะเสรี ยกเว้นสินค้าบางชนิดที่แต่ละประเทศอาจจะขอไว้ไม่ลดภาษีนำเข้า (เรียกว่าสินค้าอ่อนไหว)

Asean จะรวมตัวเป็น ประชาคมเศรษฐกิจอาเซียนและมีผลเป็นรูปธรรม ณ วันที่ ๓๑ ธันวาคม ๒๕๕๘ ณ วันนั้นจะทำให้ภูมิภาคนี้เปลี่ยนแปลงไปอย่างมากโดย AEC Blueprint (แบบพิมพ์เขียว) หรือแนวทางที่จะให้ AEC เป็นไปคือ

๑. การเป็นตลาดและฐานการผลิตเดียวกัน
๒. การเป็นภูมิภาคที่มีขีดความสามารถในการแข่งขันสูง
๓. การเป็นภูมิภาคที่มีการพัฒนาทางเศรษฐกิจที่เท่าเทียมกัน
๔. การเป็นภูมิภาคที่มีการบูรณาการเข้ากับเศรษฐกิจโลก

จากการที่องค์การบริหารส่วนตำบลท่าชุมพล ได้กำหนดยุทธศาสตร์การพัฒนา ไว้จำนวน ๕ ยุทธศาสตร์ ดังนั้นจึงวิเคราะห์การเปลี่ยนแปลงในระดับภูมิภาค หรือ การเข้าสู่ AEC ที่จะส่งผลกระทบต่อองค์การบริหารส่วนตำบลท่าชุมพล ในยุทธศาสตร์ต่างๆ ดังนี้

๑. ยุทธศาสตร์การพัฒนาเมืองและชุมชนน่าอยู่

การเข้าสู่ประชาคมเศรษฐกิจอาเซียน (AEC) ของไทย ทำให้องค์กรปกครองส่วนท้องถิ่น โดยเฉพาะอย่างยิ่งองค์การบริหารส่วนตำบลท่าชุมพล ต้องให้ความสำคัญกับการพัฒนาโครงสร้างพื้นฐานเพื่อรองรับการหลั่งไหลเข้ามาของประชากรประเทศเพื่อนบ้านไม่ว่าจะเข้ามาในฐานะนักท่องเที่ยว คนทำงานหรือ

การอื่นใด การพัฒนาโครงสร้างพื้นฐานที่สำคัญ เช่น ถนน ป้ายจราจรที่มีภาษาอังกฤษและภาษาต่างประเทศที่จำเป็น เป็นต้น

๒. ยุทธศาสตร์การแก้ไขปัญหาความยากจน

การเข้าสู่ประชาคมเศรษฐกิจอาเซียน (AEC) ของไทยทำให้องค์กรปกครองส่วนท้องถิ่น โดยเฉพาะอย่างยิ่งองค์การบริหารส่วนตำบลท่าชุมพล ต้องให้ความสำคัญกับการพัฒนาด้านเศรษฐกิจ การส่งเสริมอาชีพ การรวมกลุ่มอาชีพ เพื่อรองรับการหลั่งไหลเข้ามาของประชากรประเทศเพื่อนบ้านไม่ว่าจะเข้ามาในฐานะนักท่องเที่ยว คนทำงาน หรือการอื่นใด

๓. ยุทธศาสตร์การพัฒนาทุนมนุษย์และสังคมที่มีคุณภาพ

- การเข้าสู่ประชาคมเศรษฐกิจอาเซียน (AEC) ของไทย ทำให้องค์กรปกครองส่วนท้องถิ่น โดยเฉพาะอย่างยิ่งองค์การบริหารส่วนตำบลท่าชุมพล ต้องให้ความสำคัญกับการจัดระเบียบชุมชนสังคมและความสงบเรียบร้อยมากขึ้น เนื่องจากกฎหมายและวัฒนธรรมของแต่ละชนชาติอาจมีความแตกต่างกัน ดังนั้น อาจมีการฝ่าฝืนกฎหมายจากชาวต่างประเทศในไทยมากขึ้นทั้งโดยตั้งใจและความไม่รู้กฎหมาย อีกทั้งอาจเกิดปัญหาอาชญากรรม ยาเสพติด เพิ่มมากขึ้นจากการหลั่งไหลของแรงงานต่างด้าวที่เข้ามาทำงานในไทยมากขึ้น

- ปัญหาด้านสาธารณสุขที่สำคัญคงหนีไม่พ้น โรคติดต่อที่สำคัญ ไม่ว่าจะเป็น โรคเอดส์ ไข้เลือดออก SARs ไข้หวัดนกและโรคอื่นๆ ที่มีผลมาจากการเคลื่อนย้ายแรงงานเข้ามาในไทย การค้ามนุษย์และการท่องเที่ยว มีความเสี่ยงต่อการปนเปื้อน การแพร่ระบาดของโรคศัตรูพืชและโรคระบาดสัตว์

๔. ยุทธศาสตร์การจัดการทรัพยากรธรรมชาติและสิ่งแวดล้อม

การเข้าสู่ (AEC) ของไทยทำให้องค์กรปกครองส่วนท้องถิ่นต้องให้ความสำคัญกับการจัดระเบียบชุมชนสังคมและประชาคมเศรษฐกิจอาเซียน ความสงบเรียบร้อยมากขึ้นเนื่องจากกฎหมายและวัฒนธรรมของแต่ละชนชาติอาจมีความแตกต่างกัน ดังนั้น อาจมีการฝ่าฝืนกฎหมายจากชาวต่างประเทศในไทยมากขึ้นทั้งโดยตั้งใจและความไม่รู้กฎหมาย อีกทั้ง อาจเกิดปัญหาการบุกรุกพื้นที่ป่า ด้วยสาเหตุทั้งที่เกิดจากคนไทยและชาวต่างชาติ สาเหตุที่เกิดจากคนไทยคือการเพิ่มขึ้นของจำนวนประชากรทำให้ที่ทำกินไม่เพียงพอต่อความต้องการ หรือการขายที่ดินให้นายทุนต่างชาติแล้วไม่มีที่ทำกินจึงต้องบุกรุกพื้นที่สาธารณะ ส่วนสาเหตุจากชาวต่างชาติ อาจมีนายทุนเข้ามาทำลายทรัพยากรธรรมชาติและสิ่งแวดล้อม เช่น การตัดไม้เพื่อผลประโยชน์ทางเศรษฐกิจ มลพิษจากข้อเสียข้ามแดน เช่น อาจมีขยะข้ามแดน

๕. ยุทธศาสตร์การพัฒนาระบบบริหารจัดการที่ดี

การบริหารภาครัฐต้องเร่งรัดพัฒนาให้การตอบสนองการให้บริการ โดยเฉพาะอย่างยิ่งการให้บริการในด้านการอนุญาต อนุมัติ ต่างๆ ซึ่งต้องมีคู่มือภาษาอังกฤษ จีน เป็นต้น เพื่อสื่อสารกับชาวต่างชาติที่ต้องทำนิติกรรมต่างๆ ซึ่งเกี่ยวกับรัฐ เช่น การเสียภาษีบำรุงท้องที่ การเสียภาษีป้าย เป็นต้น อีกทั้งเจ้าหน้าที่ภาครัฐจำเป็นต้องพัฒนาการใช้ภาษาอังกฤษให้อยู่ในระดับที่สื่อสารกับผู้ใช้บริการที่เป็นชาวต่างชาติ

๖. ยุทธศาสตร์การพัฒนาด้านการท่องเที่ยว

การเข้าสู่ (AEC) ของไทยทำให้องค์กรปกครองส่วนท้องถิ่นต้องให้ความสำคัญกับการจัดระเบียบชุมชนสังคมและประชาคมเศรษฐกิจอาเซียน เพราะจะเป็นแหล่งท่องเที่ยวที่มีการนำสินค้าในท้องถิ่นมาจำหน่ายและเป็นการเผยแพร่วัฒนธรรมทำให้ชาวต่างชาติรู้จักมากขึ้น